

“LEI DE ZONEAMENTO”

LEIS

Em, 24 de maio de 2007.
Lei nº 6.253

Substitutivo nº 02 apresentado ao Projeto de Lei nº 113/2006 de autoria do Executivo Municipal.

Dispõe sobre o uso, a ocupação e o parcelamento do solo no Município de Guarulhos e dá providências correlatas.

O Prefeito do Município de Guarulhos, no uso das

atribuições que lhe conferem os incisos

VI e VII do artigo 63 da Lei Orgânica Municipal,

sanciona e promulga a seguinte Lei:

CAPÍTULO I

DOS OBJETIVOS E CONCEITUAÇÃO

Art. 1º Esta Lei disciplina o uso, a ocupação e o parcelamento do solo no Município, em conformidade com a Lei nº 6.055, de 30 de dezembro de 2004, que institui o Plano Diretor de Desenvolvimento Urbano, Econômico e Social do Município de Guarulhos.

Art. 2º A disciplina do uso, da ocupação e do parcelamento do solo têm por objetivos:

I - garantir o manejo adequado dos recursos naturais e incentivar a recuperação do meio ambiente;

II - orientar e estimular a geração de atividades econômicas, observando-se o manejo adequado dos recursos hídricos, superficiais e subterrâneos;

III - proporcionar uma melhor distribuição das atividades no território, de modo a:

a) viabilizar a oferta de empregos próximos à moradia, reduzindo o tempo de circulação;

b) assegurar a proteção das áreas de preservação ambiental e dos imóveis com valor histórico, cultural ou paisagístico;

c) reduzir os impactos decorrentes de equipamentos do Aeroporto Internacional;

d) preservar as áreas destinadas ao uso residencial;

IV - garantir a utilização adequada dos imóveis, considerando sua inserção no macrozoneamento e a função social da propriedade;

V - disciplinar a implantação dos empreendimentos de impacto, de modo a evitar desconforto à vizinhança;

VI - estimular a produção de moradias, em especial de habitação de interesse social para a população de baixa renda;

VII - promover a regularização urbanística e fundiária;

VIII - estruturar e orientar de forma sustentável, o desenvolvimento urbano da cidade;

IX - melhorar a qualidade de vida da população e democratizar o uso do solo.

Art. 3º O controle do uso, da ocupação e do parcelamento do solo será feito por meio de:

I - zonas de uso;

II - zonas de uso especial;

III - controle das atividades potencialmente causadoras de incomodidades ou de impacto de vizinhança, através do Estudo Prévio de Impacto de Vizinhança e do Relatório de Impacto de Vizinhança - EPIV/RIV;

IV - controle das atividades potencialmente causadoras de impacto ambiental, através do Estudo de Impacto Ambiental e do Relatório de Impacto Ambiental - EIA/RIMA;

V - controle da utilização dos recursos hídricos superficiais e subterrâneos, com base no mapa hidrologico do Município, constante do Anexo 22 desta Lei;

VI - preservação das Zonas de Patrimônio Histórico e Cultural - ZPHC, a serem criadas por lei específica, cujo projeto deverá ser encaminhado pelo Poder Executivo à Câmara Municipal no prazo de um ano, a contar da publicação desta Lei.

Art. 4º Para os efeitos do disposto nesta Lei, define-se por:

I - coeficiente de aproveitamento: relação entre a área construída computável e a área do lote ou gleba;

II - taxa de ocupação do lote: relação entre a área da projeção horizontal da edificação ou edificações e a área do lote ou gleba;

III - recuo: distância entre os limites externos da edificação e as divisas do lote, medida paralelamente às divisas do lote;

IV - gabarito de altura de uma edificação: distância entre o piso do pavimento térreo e o ponto mais alto da cobertura. Para efeito de cálculo dos demais índices urbanísticos, excluem-se o ático e a caixa d'água;

V - loteamento: subdivisão de gleba em lotes destinados à edificação que implique abertura, prolongamento, modificação ou ampliação de vias de circulação ou de logradouros públicos;

VI - desmembramento: subdivisão de gleba em lotes destinados à edificação, com aproveitamento do sistema viário existente, que não implique abertura de novas vias e logradouros públicos, nem prolongamento, modificação ou ampliação dos existentes;

VII - desdobro de lote: subdivisão do lote resultante de parcelamento regular que deverá obedecer as dimensões mínimas previstas para a zona de uso onde se localizar;

VIII - remembramento de lote: soma de dois ou mais lotes resultante de parcelamento regular;

IX - gleba: área de terra que não foi objeto de loteamento ou desmembramento;

X - lote: terreno servido de infra-estrutura básica cujas dimensões atendam aos índices urbanísticos definidos nesta Lei para cada zona de uso, com frente para pelo menos uma via oficial de circulação, sendo vedada frente para via exclusiva de pedestres, exceto nos casos de imóveis localizados nas Zonas Especiais de Interesse Social, que atenderão a disposições específicas;

XI - sistema de circulação: vias necessárias ao tráfego de veículos e pedestres;

XII - via oficial de circulação: aquela destinada à circulação de veículos ou pedestres, aceita, declarada ou reconhecida como oficial pela Prefeitura;

XIII - quadra: área resultante de loteamento, delimitada por vias oficiais de circulação de veículos;

XIV - equipamentos comunitários: equipamentos públicos destinados à educação, à saúde, à cultura, ao lazer, à segurança e similares;

XV - equipamentos urbanos: equipamentos públicos ou de utilidade pública destinados ao abastecimento de água, serviços de esgotos, energia elétrica, coleta de águas pluviais, rede telefônica, gás canalizado e similares;

XVI - infra-estrutura básica: composta por equipamentos urbanos de escoamento das águas pluviais, iluminação pública, redes de esgoto sanitário, abastecimento de água potável e de energia elétrica pública e domiciliar, bem como as vias de circulação, pavimentadas ou não;

XVII - espaços livres de uso público: aqueles destinados à implantação de áreas verdes, praças e similares;

XVIII - quota: área de terreno exclusiva da unidade habitacional.

CAPÍTULO II DO PARCELAMENTO DO SOLO SEÇÃO I

DAS DEFINIÇÕES E REQUISITOS URBANÍSTICOS

Art. 5º O parcelamento do solo urbano poderá ser feito por meio de loteamento, desmembramento ou desdobro, devendo atender às disposições da legislação pertinente e desta Lei.

Art. 6º O parcelamento do solo está sujeito à prévia aprovação da Prefeitura e não será permitido em terrenos:

I - alagadiços ou sujeitos a inundação, antes de serem tomadas as providências necessárias a assegurar o escoamento das águas;

II - considerados contaminados por materiais nocivos ao meio ambiente e à saúde pública ou naqueles em que a poluição impeça a existência de condições sanitárias adequadas, até a correção do problema;

III - com declividade superior a 30% (trinta por cento), salvo se atendidas as exigências específicas das autoridades competentes, observando-se o limite máximo de 45% (quarenta e cinco por cento);

IV - onde as condições geológicas não aconselhem a edificação;

V - em áreas de preservação ecológica.

§ 1º Nas glebas contíguas a mananciais, cursos d'água, represas e demais recursos hídricos ou com vegetação arbórea, conforme definido na legislação municipal específica ou inseridas em Zonas de Preservação ou Proteção Ambiental - ZPA, ZEPAM e ZPDS, o parcelamento do solo não será permitido, a não ser com a manifestação autorizativa clara e inequívoca dos órgãos competentes definidos em legislação pertinente.

§ 2º No caso de parcelamento de glebas com declividade entre 30% (trinta por cento) e 45% (quarenta e cinco por cento), o projeto respectivo deverá ser acompanhado de declaração do responsável técnico de que é viável e seguro edificar-se no local e deverá atender, se for o caso, as exigências do órgão municipal competente.

§ 3º Nas áreas referidas no inciso IV deste artigo deverá ser apresentado laudo geotécnico elaborado por profissional habilitado, demonstrando a viabilidade da execução do parcelamento.

§ 4º A declaração e o laudo técnico a que se referem os parágrafos anteriores devem estar acompanhados da respectiva Anotação de Responsabilidade Técnica - ART do Conselho Regional de Engenharia, Arquitetura e Agronomia - CREA.

Art. 7º O parcelamento do solo deve atender às seguintes condições:

I - previsão de áreas destinadas ao sistema de circulação, à implantação de equipamentos comunitários e de espaços livres, nas proporções estabelecidas nos artigos 8º e 9º desta Lei;

II - os lotes deverão ter as dimensões mínimas estabelecidas para cada zona de uso, observada a área mínima de 125,00m² (cento e vinte e cinco metros quadrados) e frente mínima de 5,00m (cinco metros), exceto nas Zonas Especiais de Interesse Social e nas situações previstas no artigo 24 desta Lei;

III - os lotes devem confrontar-se com via pública, vedada a frente para via exclusiva de pedestres, exceto nas Zonas Especiais de Interesse Social;

IV - o comprimento das quadras não poderá ser superior a 200,00m (duzentos metros), atendidas as disposições da legislação estadual nos casos em que esta for mais restritiva;

V - ao longo de águas correntes ou dormentes,

canalizadas ou não, é obrigatória a reserva, em cada lado, a partir da margem, de faixa não edificável, com largura mínima de 15,00m (quinze metros), atendidas, quando mais restritivas, as dimensões estabelecidas na legislação estadual e federal pertinentes;

VI - as vias previstas no plano de arruamento do loteamento devem ser articuladas com as vias adjacentes oficiais, existentes ou projetadas e harmonizadas com a topografia local, devendo atender às características e dimensões previstas na legislação municipal específica;

VII - as áreas de preservação permanente deverão ser indicadas nos projetos e protegidas nos termos da lei.

§ 1º O parcelamento nas Zonas Especiais de Interesse Social atenderá às disposições específicas estabelecidas nesta Lei.

§ 2º Ao desdobro de lote não se aplica o previsto no inciso I deste artigo.

§ 3º Nos loteamentos industriais será obrigatória a previsão de áreas para os usos do tipo comercial e de prestação de serviços, na proporção de 5% (cinco por cento) da área total do empreendimento distribuído pelo loteamento.

SEÇÃO II DO LOTEAMENTO E DO DESMEMBRAMENTO DE GLEBAS

Art. 8º Nos loteamentos será obrigatória a transferência à Municipalidade das áreas necessárias à implantação do sistema de circulação, de espaços livres de uso público e de equipamentos comunitários, nas seguintes proporções:

I - nas Zonas Industriais - ZI será transferido o percentual correspondente a 10% (dez por cento) da área total da gleba para espaços livres de uso público e áreas destinadas à instalação de equipamentos comunitários;

II - Nas Zonas de Proteção e Desenvolvimento Sustentável - ZPDS será transferido o percentual correspondente a 20% (vinte por cento) da área total da gleba para espaços livres de uso público e áreas destinadas à instalação de equipamentos comunitários;

III - nas demais zonas de uso, será transferido o percentual correspondente a 15% (quinze por cento) da área total da gleba para espaços livres de uso público e áreas destinadas à instalação de equipamentos comunitários;

IV - em todas as zonas de uso, será transferida a área necessária à implantação do sistema viário, sem prejuízo das áreas destinadas a espaços livres de uso público e áreas para instalação de equipamentos comunitários, devendo ser observada a legislação municipal específica quanto às características e dimensões das vias e sua hierarquia no sistema viário do Município.

§ 1º Do total das áreas previstas nos incisos I, II e III o percentual destinado a espaços livres e a instalação de equipamentos comunitários será definido pelo Grupo de Trabalho responsável pela expedição das diretrizes urbanísticas com base nos seguintes critérios:

I - índices urbanísticos da zona de uso onde se situa a gleba;

II - densidade projetada para o loteamento;

III - características do entorno, considerando as condições do sistema viário e densidade;

IV - demanda por equipamentos comunitários e áreas verdes.

§ 2º A localização das vias principais, das áreas destinadas a equipamentos urbanos e comunitários e dos espaços livres de uso público será determinada pela Prefeitura.

§ 3º Não serão aceitas no cálculo do percentual de terrenos a serem transferidos à Prefeitura as áreas não parceláveis ou localizadas em:

I - faixas *non aedificandi* ao longo de dutos e rodovias;

II - faixas de servidão ao longo de linhas de transmissão de energia elétrica;

III - canteiros centrais ao longo das vias oficiais de circulação.

§ 4º As áreas não parceláveis e as faixas *non aedificandi* ao longo dos cursos d'água poderão ser computadas no percentual das áreas verdes a critério da Secretaria de Meio Ambiente, desde que estas áreas não prejudiquem o total da percentagem estipulada para as áreas verdes.

§ 5º Caberá recurso do empreendedor ao Conselho Municipal de Desenvolvimento Urbano - CMDU quanto aos critérios definidos no § 4º pela Secretaria de Meio Ambiente.

§ 6º As áreas de preservação permanente, assim definidas na legislação pertinente, serão computadas como espaços livres a serem transferidos à Prefeitura, sem prejuízo da transferência de áreas destinadas à instalação de equipamentos comunitários.

§ 7º As áreas transferidas à Municipalidade devem ter, no mínimo, 15,00m (quinze metros) de frente para logradouro público e acesso direto ao sistema viário.

§ 8º As áreas destinadas à instalação de equipamentos comunitários e os espaços livres de uso público poderão, em casos excepcionais e mediante aprovação do Conselho Municipal de Desenvolvimento Urbano - CMDU, estar situadas fora da gleba objeto do loteamento, sendo, contudo, exigidas em dobro de suas dimensões originais ou de seu valor venal, a critério do próprio Conselho Municipal de Desenvolvimento Urbano - CMDU.

Art. 9º Os desmembramentos estão sujeitos à

transferência de áreas à Municipalidade para implantação de equipamentos comunitários e espaços livres na proporção de 10% (dez por cento) da área total desmembrada, exceto nas Zonas Industriais - ZI onde esta proporção será de 5% (cinco por cento) da área total desmembrada.

§ 1º A transferência de áreas prevista no *caput* deste artigo aplica-se somente às glebas de uso igual ou superior a 20.000,00m² (vinte mil metros quadrados), desde que a área dos lotes resultantes do desmembramento seja igual ou inferior a 500,00m² (quinhentos metros quadrados).

§ 2º A destinação das áreas a serem transferidas para a Municipalidade atenderá aos mesmos critérios previstos no artigo 8º desta Lei.

§ 3º As áreas destinadas à instalação de equipamentos comunitários e os espaços livres de uso público poderão, em casos excepcionais e mediante aprovação do Conselho Municipal de Desenvolvimento Urbano - CMDU, estar situadas fora da gleba objeto do desmembramento, sendo, contudo, exigidas em dobro de suas dimensões originais ou de seu valor venal, a critério do próprio Conselho Municipal de Desenvolvimento Urbano - CMDU.

SEÇÃO III
DO LOTEAMENTO FECHADO

Art. 10. O loteamento fechado caracteriza-se pela outorga de concessão de direito real de uso para as vias de circulação classificadas como locais e para 35% (trinta e cinco por cento) das áreas destinadas a espaços livres, devendo ser atendidas as seguintes condições:

I - deverão ser atendidas, no que couber, as exigências estabelecidas para os loteamentos;

II - todas as áreas reservadas a equipamentos comunitários e a proporção de 65% (sessenta e cinco por cento) das áreas destinadas a espaços livres devem ter acesso público, vedada a utilização exclusiva pelos moradores do loteamento;

III - todas as áreas destinadas a equipamentos comunitários e os 65% (sessenta e cinco por cento) das áreas destinadas a espaços livres de uso público em Zona de Proteção e Desenvolvimento Sustentável - ZPDS deverão ser preservados por até cinco anos pela associação civil dos proprietários dos lotes, após o recebimento da mesma por parte da Prefeitura, através de contrato, sendo renovável quando houver interesse público;

IV - não será permitida, em qualquer hipótese, a obstrução de vias que integram o sistema viário principal e secundário.

Art. 11. A outorga da concessão de direito real de uso será precedida de requerimento de diretrizes, no qual o loteador deverá manifestar expressamente sua opção pelo loteamento fechado e apontar as áreas objeto da concessão, sujeitando-se às seguintes condições:

I - a aprovação do pedido estará sujeita à deliberação do Conselho Municipal de Desenvolvimento Urbano - CMDU;

II - Após a aprovação do loteamento pela Prefeitura, será expedido o Decreto de Concessão do Direito Real de Uso previsto no art. 10.

§ 1º A Prefeitura fica autorizada a outorgar a concessão de direito real de uso, independentemente de concorrência, para os fins e nos termos previstos nesta seção.

§ 2º A concessão de que trata o *caput* deste artigo somente poderá ser outorgada após a constituição de associação civil pelos proprietários dos lotes, que se responsabilizará pela manutenção dos bens outorgados.

§ 3º O descumprimento das condições estipuladas nesta Lei ou nas cláusulas que constarem do instrumento de concessão implicará a automática revogação da concessão, revertendo-se às áreas à disponibilidade da Municipalidade e incorporando-se ao seu patrimônio todas as benfeitorias construídas, sem qualquer ônus, sem direito de retenção e independentemente de qualquer pagamento ou indenização, a que título for.

§ 4º O concessionário fica obrigado a arcar com as despesas oriundas da concessão relativa ao registro do competente instrumento.

§ 5º Do instrumento de concessão real de uso deverão constar, necessariamente, todas as obrigações constantes deste artigo, devendo o compromisso ser assinado no

EXPEDIENTE

Diário Oficial do Município de Guarulhos

Criado sob a lei nº 5.413 de 30-09-99

Publicação de Responsabilidade da

Prefeitura Municipal de Guarulhos

Av. Bom Clima, 91 - Bom Clima - CEP 07196-220

www.guarulhos.sp.gov.br

e-mail: pmgimprensa@terra.com.br

diariooficial@guarulhos.sp.gov.br

Editor: Jaime Silva - MTB 21.878

CTP e impressão:

Imprensa Oficial do Estado de São Paulo

Rua da Mooca, 1921 - São Paulo - SP

Cartório de Registro de Imóveis.

§ 6º A outorga da Concessão do Direito Real de Uso será imediatamente revogada após o decurso de prazo de que goza o loteador para fazer prova do registro do empreendimento no respectivo Cartório de Registro de Imóveis.

SEÇÃO IV

DO PROJETO DE LOTEAMENTO

Art. 12. A elaboração do projeto de loteamento deve ser precedida da expedição de diretrizes urbanísticas pela Prefeitura, cujo pedido deverá ser formulado pelo interessado e instruído com os documentos indicados em Decreto do Executivo.

Art. 13. A Secretaria de Desenvolvimento Urbano expedirá as diretrizes urbanísticas no prazo máximo de 30 (trinta) dias, salvo se houver necessidade de complementação das informações apresentadas pelo interessado e indicará:

I - o traçado básico do sistema viário principal, das vias existentes ou projetadas;

II - as áreas destinadas à implantação dos equipamentos comunitários e dos espaços livres de uso público, bem como as áreas de proteção permanente (APP);

III - a zona de uso ou zonas predominantes na área, com indicação dos usos permitidos;

IV - memorial com esclarecimentos básicos sobre zoneamento, sistema viário, faixas não edificáveis e demais exigências urbanísticas estabelecidas pela legislação vigente.

§ 1º Nos casos em que a lei exigir análise da Secretaria do Meio Ambiente, o parecer técnico desse órgão será expedido em até 10 (dez) dias, salvo se houver razões legítimas para que o prazo não seja cumprido o que deverá ser lavrado em comunicado-se circunstanciado, com previsão de nova data nunca superior a 60 (sessenta) dias, o qual deverá ser imprimeiramente cumprido.

§ 2º Caso os prazos definidos no *caput* e no § 1º deste artigo não sejam obedecidos, o interessado poderá elaborar o projeto de acordo com a legislação pertinente.

Art. 14. Atendidas as indicações das diretrizes urbanísticas e aprovado o projeto de loteamento nos órgãos estaduais competentes, o interessado deverá requerer a aprovação final do projeto de loteamento junto à Secretaria de Desenvolvimento Urbano apresentando, para tanto, os documentos fixados em Decreto do Executivo.

Parágrafo único. Deverá ser apresentado cronograma de execução das obras, com duração máxima de quatro anos, acompanhado do competente instrumento de garantia das obras de responsabilidade do loteador, que incluem:

I - serviços de terraplenagem com o devido tratamento contra erosão;

II - abertura de praças e vias de circulação;

III - colocação de guias e sarjetas;

IV - demarcação dos lotes, quadras e logradouros;

V - arborização das vias de circulação e das áreas livres sob orientação da Secretaria do Meio Ambiente;

VI - calçamento dos leitos carroçáveis ou cascalhamento das vias;

VII - obras de escoamento das águas pluviais;

VIII - obras de rede de água, esgoto, energia elétrica domiciliar e iluminação pública.

Art. 15. Como garantia de execução das obras necessárias à implantação do loteamento, o interessado deverá caucionar importância ou bens imóveis correspondentes ao dobro do valor do custo de execução das obras constantes do cronograma físico-financeiro aprovado.

§ 1º A garantia será prestada pelo empreendedor, que poderá optar por:

I - caução em dinheiro;

II - bens imóveis, no local ou fora dele, cuja vinculação será feita por instrumento público registrado no respectivo Cartório de Registro de Imóveis, ficando todos os encargos sob responsabilidade do empreendedor;

III - carta de fiança bancária.

§ 2º O valor caucionado será reajustado de acordo com o índice de correção monetária em vigor à época.

§ 3º No caso de caução de bens imóveis, o interessado deverá apresentar laudo de avaliação pelo método comparativo ou outro que reflita o efetivo valor de mercado, elaborado por profissional habilitado de acordo com as normas técnicas vigentes, acompanhado da respectiva comprovação da habilitação e da assinatura do proprietário.

§ 4º Salvo na hipótese de caução em bens imóveis, a garantia deverá ser complementada na mesma proporção sempre que ocorrer alteração no índice de correção monetária em vigor à época, no prazo de 15 (quinze) dias a partir da notificação pela Prefeitura.

§ 5º A Prefeitura poderá autorizar o levantamento da caução na medida em que as obras de urbanização forem executadas e recebidas pelas concessionárias de água, esgoto e energia elétrica, até o máximo de 60% (sessenta por cento) de seu valor, podendo o restante ser liberado parcialmente, na medida em que as obras de urbanização sejam realizadas.

§ 6º Cumprido o cronograma de obras, o depósito poderá ser restituído no momento da liberação do loteamento, depois de feita vistoria pelas concessionárias de água, esgoto e energia elétrica, bem como pela Prefeitura.

Art. 16. Após a execução das obras exigidas para a implantação do loteamento, a Prefeitura fornecerá o Termo de Verificação Final no prazo máximo de 60 (sessenta) dias, que deverá ser apresentado ao Registro Imobiliário nos termos e prazos previstos na legislação federal.

Art. 17. Qualquer modificação no projeto ou execução do loteamento deverá ser submetida à análise da Prefeitura, acompanhado do projeto e memorial descritivo das alterações, bem como do requerimento justificando as alterações.

Parágrafo único. As alterações substanciais no projeto de loteamento poderão ser submetidas à nova aprovação dos órgãos estaduais a critério do Secretário responsável pela aprovação, após ouvido o Conselho Municipal de Desenvolvimento Urbano - CMDU.

SEÇÃO V

DO PROJETO DE DESMEMBRAMENTO

Art. 18. A elaboração do projeto de desmembramento deve ser precedida da expedição de diretrizes urbanísticas pela Prefeitura, cujo pedido deverá ser formulado pelo interessado e instruído com os documentos indicados em Decreto do Executivo.

§ 1º As diretrizes urbanísticas para desmembramento serão expedidas no prazo máximo de 30 (trinta) dias, salvo se houver necessidade de complementação das

informações apresentadas pelo interessado.

§ 2º Os projetos de desmembramento, quando necessário, serão objeto de pré-aprovação pela Prefeitura, e sua aprovação definitiva ocorrerá após a anuência dos órgãos estaduais.

§ 3º Caso o prazo definido no § 1º deste artigo não seja obedecido, o interessado poderá elaborar o projeto de acordo com a legislação pertinente.

Art. 19. Após a aprovação do projeto de desmembramento, o requerente deverá executar a demarcação dos lotes com marcos de concreto, no prazo máximo de 30 (trinta) dias, sob pena de cancelamento da aprovação, com comunicação ao Cartório de Registro de Imóveis.

SEÇÃO VI

DO PROJETO DE DESDOBRO

Art. 20. Para análise do projeto de desdobro, o adquirente do lote, deverá apresentar requerimento instruído com os documentos indicados em Decreto do Executivo, não sendo necessária a expedição de diretrizes urbanísticas.

§ 1º O prazo para aprovação do pedido de desdobro é de 15 (quinze) dias, salvo se houver necessidade de complementação das informações apresentadas pelo interessado.

§ 2º Caso o prazo definido no § 1º deste artigo não seja obedecido, o interessado poderá elaborar o projeto de acordo com a legislação pertinente.

SEÇÃO VII

DAS DISPOSIÇÕES GERAIS

Art. 21. Após a aprovação dos projetos de loteamento e desmembramento, o interessado deverá submetê-los ao Cartório de Registro Imobiliário dentro de 180 (cento e oitenta) dias, fazendo prova do mesmo à Prefeitura, sob pena de caducidade da aprovação.

Art. 22. A realização de loteamento ou desmembramento sem prévia aprovação por parte do Poder Executivo, sem o devido registro ou em desconformidade com o projeto aprovado implicará o imediato embargo do empreendimento e a lavratura de multa no valor de 0,5 UFG (meia Unidade Fiscal de Guarulhos) por metro quadrado, considerando-se a área total da gleba objeto do empreendimento irregular ou clandestino.

§ 1º O responsável pela ilegalidade será notificado a desfazer imediatamente o empreendimento, sob pena de aplicação de nova multa, correspondente ao dobro da prevista no *caput* deste artigo.

§ 2º O desrespeito ao embargo autoriza a Prefeitura a apreender máquinas, equipamentos e veículos, sem prejuízo de aplicação de nova multa, correspondente ao dobro da prevista no *caput* deste artigo.

§ 3º O pagamento da multa não implica a regularização da situação.

§ 4º A aplicação da notificação e da multa é complementar à promoção das competentes ações administrativas e judiciais previstas nas demais legislações.

§ 5º O servidor público que tiver conhecimento de parcelamento irregular ou clandestino deverá comunicar a Secretaria de Desenvolvimento Urbano, sob pena de cometer infração disciplinar.

§ 6º A Secretaria de Desenvolvimento Urbano comunicará a irregularidade ao Ministério Público ou à autoridade policial.

§ 7º A Prefeitura deverá publicar o embargo no Boletim Oficial do Município, e notificar os adquirentes de lotes, quando for possível sua identificação.

Art. 23. O desdobro e o remembramento de lotes vinculados à edificação serão aprovados simultaneamente à aprovação do projeto de edificação, caso requerido pelo interessado, desde que os lotes resultantes atendam às dimensões estabelecidas para a zona de uso em que se localizam.

Art. 24. Poderão ser aceitos lotes com dimensões inferiores às definidas para cada zona de uso, desde que:

I - sejam remanescentes de lote de área maior, atingido por desapropriação ou melhoramento público;

II - tenham sido objeto de escritura pública ou outro documento hábil à comprovação de seu parcelamento, em data anterior à publicação da Lei Federal nº 6.766, de 19 de dezembro de 1979;

III - sejam destinados à implantação de empreendimentos habitacionais de interesse social promovidos por agentes públicos ou privados;

IV - decorrentes de ato judicial.

Parágrafo único. A área de terreno, mesmo não resultante de parcelamento aprovado, que não tenha frente para via oficial de circulação, será considerada como lote, desde que sejam atendidas as seguintes condições:

I - tenha sido objeto de escritura pública ou outro documento hábil à comprovação de seu parcelamento, em data anterior à publicação da Lei Federal nº 6.766, de 1979;

II - seja obtida servidão de passagem.

Art. 25. Qualquer novo parcelamento do solo, caracterizado nos termos desta Lei, deverá observar o dimensionamento mínimo dos lotes, recuos, coeficientes de aproveitamento e taxa de ocupação fixados para as diferentes zonas de uso, bem como a preservação e a utilização dos recursos hídricos superficiais e subterrâneos.

Parágrafo único. Para efeito do disposto na presente Lei não se aplicam as restrições contratuais de loteamentos.

CAPÍTULO III

DO ZONEAMENTO E DA DISCIPLINA DO USO E OCUPAÇÃO DO SOLO

SEÇÃO I

DAS ZONAS DE USO

Art. 26. Considera-se urbano todo o território municipal resguardada áreas de tipificação rural, que deverão ser cadastradas pela Prefeitura de Guarulhos, na forma como dispuser o Decreto do Executivo, sendo que até o cadastramento não será lançado Imposto Territorial Urbano - IPTU para as áreas inscritas no INCRA.

Parágrafo único. Para efeitos de tributação as áreas de preservação serão tratadas de forma diferenciada através de legislação específica.

Art. 27. Para os efeitos desta Lei ficam estabelecidas as seguintes zonas de uso:

I - Zona Mista - ZM, subdividida em:

a) ZM-A;

b) ZM-B;

c) ZM-C;

II - Zona de Comércio e Serviços - ZCS;

III - Zona Central Histórica - ZCH;

IV - Zona Habitacional - ZH;

V - Zona Industrial - ZI;

VI - Zona Aeroportuária - ZA;

VII - Zona Especial de Interesse Social - ZEIS,

subdividida em:

a) ZEIS-A;

b) ZEIS-L;

c) ZEIS-G;

VIII - Zona de Projeto Especial ou Estratégico - ZPE,

subdividida em:

a) ZPE-C;

b) ZPE-I;

c) ZPE-APA;

IX - Zona de Preservação Ambiental - ZPA;

X - Zona Especial de Proteção Ambiental - ZEPAM;

XI - Zona de Proteção e Desenvolvimento Sustentável - ZPDS, subdivididas em:

a) ZPDS - 1;

b) ZPDS - 2;

c) ZPDS - 3;

XII - Zona Especial de Extração Mineral e de Deposição de Resíduos Sólidos - ZMDR.

§ 1º A localização, limites e perímetros das respectivas zonas de uso são os constantes do anexo 19 desta Lei.

§ 2º Os usos permitidos e os parâmetros urbanísticos a serem observados em cada uma das zonas de uso são os constantes nos anexos 1 a 12 desta Lei.

§ 3º As descrições técnicas dos perímetros de cada zona de uso serão fixadas por Decreto, no prazo máximo de 180 (cento e oitenta) dias.

Art. 28. As Zonas Mistas - ZM correspondem às áreas da cidade onde se pretende estimular a diversificação de usos com predominância residencial, subdividindo-se em:

I - ZM-A: corresponde às áreas da cidade inseridas na Macrozona de Urbanização Consolidada e em parte da Macrozona de Dinamização Econômica e Urbana, nas quais se pretende estimular a diversificação de usos, permitindo-se maior densidade construtiva;

II - ZM-B: corresponde às áreas da cidade inseridas na Macrozona de Urbanização em Desenvolvimento e na Macrozona de Dinamização Econômica e Urbana, nas quais se pretende estimular a diversificação de usos, permitindo-se maior densidade construtiva, em especial para o uso residencial;

III - ZM-C: corresponde às áreas da cidade inseridas na Macrozona de Urbanização em Desenvolvimento e na Macrozona de Dinamização Econômica e Urbana, caracterizadas pela proximidade das áreas de preservação ambiental, na qual se pretende a diversificação de usos, com densidade construtiva média.

Art. 29. A Zona Central Histórica - ZCH corresponde ao centro principal da cidade, caracterizada pela concentração de atividades comerciais e de prestação de serviços, bem como pelo uso residencial de alta densidade.

§ 1º Poderão ser instituídas, mediante legislação específica, Zonas Especiais de Interesse de Tráfego - ZEIT, dentro da Zona Central Histórica, com o objetivo de ordenar o adensamento e a verticalização em determinadas áreas.

§ 2º As Zonas Especiais de Interesse de Tráfego poderão prever exigências diversas das estabelecidas na legislação municipal de hierarquização viária.

§ 3º As instituições de ensino superior só poderão instalar-se na Zona Central Histórica se contarem com estacionamento de veículos com capacidade correspondente a 30% (trinta por cento) da capacidade total de alunos, ficando dispensadas desta exigência aquelas já instaladas até a data da publicação desta Lei.

Art. 30. As Zonas de Comércio e Serviços - ZCS correspondem às áreas consolidadas ou de interesse urbanístico a consolidar, nas quais se pretende incentivar a formação de centros comerciais e de prestação de serviços.

§ 1º Poderão ser instituídas, mediante legislação específica, Zonas Especiais de Interesse de Tráfego - ZEIT dentro das Zonas de Comércio e Serviços, com o objetivo de ordenar o adensamento e a verticalização em determinadas áreas.

§ 2º As Zonas Especiais de Interesse de Tráfego poderão prever exigências diversas das estabelecidas na legislação municipal de hierarquização viária.

Art. 31. As Zonas Habitacionais - ZH correspondem às áreas caracterizadas pela baixa densidade onde predomina o uso residencial.

§ 1º Nos imóveis inseridos nos trechos de vias descritos a seguir, será admitida a instalação de atividades classificadas como C1, C2, S1 e S2, constantes dos anexos 15 e 16 desta Lei, com exceção de atividades que possam dar origem a explosões, incêndios, emissão de ruídos incômodos ou exalação de gases ou detritos danosos à saúde:

I - avenida Paulo Faccini, no trecho situado entre a rua Josefina Mandotti e a rua Eliseu J. Hipólito;

II - avenida Salgado Filho, no trecho situado entre a rua Josefina Mandotti e a rua Eliseu J. Hipólito;

III - avenida Francisco Conde, no trecho situado entre a rua Francisco Gabriel Vasconcelos e a rua São Miguel do Araguaia;

IV - rua Rio Grande, no trecho situado entre a rua Mozart e a rua Dr. Sólton Fernandes;

V - rua Dr. Sólton Fernandes, no trecho situado entre a rua Rio Grande e a rua Recife;

VI - rua Recife, no trecho situado entre a rua Dr. Sólton Fernandes e a avenida São Luiz;

VII - avenida São Luiz, no trecho situado entre a rua Recife e a rua Piauí;

VIII - rua Piauí, no trecho situado entre a avenida São Luiz e a rua Dona Benedita;

IX - rua Dona Benedita, no trecho situado entre a rua Recife até a rua Bahia;

X - avenida Doutor Renato de Andrade Maia, no trecho situado entre a avenida Tiradentes e a rua Cruzeiro Fortaleza;

XI - avenida Papa João XXIII, no trecho situado entre a rua Taraciara e avenida Doutor Renato de Andrade Maia.

§ 2º A instalação de estabelecimentos de ensino e saúde nessas vias estará condicionada a área máxima de construção de 1.000,00m² (mil metros quadrados).

§ 3º VETADO.

Art. 32. As Zonas Industriais - ZI caracterizam-se pelo uso predominantemente industrial, em especial com a presença de indústrias de médio e grande porte ou indústrias de base e correlatas, de indústrias de impacto ambiental significativo, tendo por objetivo potencializar o uso industrial com o adequado controle ambiental.

Art. 33. As Zonas Aeroportuárias - ZA compreendem a área do Aeroporto Internacional de Guarulhos e seu entorno, que requer tratamento diferenciado quanto à sua ocupação e instalação de usos visando à contenção da

densidade populacional.

Art. 34. As Zonas Especiais de Interesse Social - ZEIS correspondem às áreas em que é necessário ordenar a ocupação, através da regularização urbanística e fundiária de assentamentos habitacionais existentes e consolidados, bem como áreas livres onde haja interesse da Municipalidade em implantar ou complementar programas habitacionais de interesse social para população de baixa renda, e subdividem-se em:

I - ZEIS-A: correspondem às áreas públicas ou privadas ocupadas por assentamentos habitacionais consolidados, surgidos espontaneamente e ocupados sem título de propriedade por população de baixa renda, carentes de infra-estrutura urbana;

II - ZEIS-L: correspondem às áreas sobre as quais foram implantados loteamentos irregulares ou clandestinos, ocupados por população de baixa renda, que se encontram consolidados e que não atendem aos requisitos urbanísticos exigidos nas legislações pertinentes;

III - ZEIS-G: áreas livres ou glebas de terra não utilizadas, não edificadas ou subutilizadas, adequadas à implantação de programas habitacionais de interesse social para a população de baixa renda.

§ 1º O enquadramento de loteamentos irregulares ou clandestinos em ZEIS não exige seus promotores ou proprietários das obrigações e responsabilidades civis, administrativas e penais previstas em lei.

§ 2º A criação das ZEIS-G deverá ocorrer por meio de lei específica cuja iniciativa é privativa do Chefe do Poder Executivo.

§ 3º Somente poderão ser estabelecidas como novas Zonas Especiais de Interesse Social - ZEIS-A e L, as áreas ocupadas por assentamentos habitacionais consolidados e os loteamentos irregulares ou clandestinos implantados, desde que, comprovada sua existência, através da imagem de satélite do ano de 2005 (dois mil e cinco) de acordo com o acervo técnico municipal.

Art. 35. Para cada uma das ZEIS deverá ser estabelecido, através de lei específica precedida de audiência pública, o Plano de Urbanização em conformidade com os objetivos definidos no art. 34 desta Lei, devendo prever, no mínimo:

I - a composição do Conselho Gestor;

II - diretrizes, índices e parâmetros para o parcelamento, uso e ocupação do solo, e a previsão de instalação de infra-estrutura;

III - condições para o remembramento ou desdobro de lotes;

IV - projetos e intervenções urbanísticas necessárias;

V - previsão de equipamentos e áreas públicas que poderão situar-se em perímetro próximo ao das ZEIS;

VI - instrumentos aplicáveis para regularização fundiária e jurídica;

VII - a forma de participação da sociedade na implementação dos planos;

VIII - as obrigações atribuídas ao responsável pelo empreendimento na medida de sua culpabilidade, diferenciando-se os empreendimentos irregulares dos clandestinos.

§ 1º Deverão ser atendidos os parâmetros estabelecidos em legislação específica para implantação de habitações ou conjuntos de interesse social.

§ 2º Deverá ser criado um Conselho Gestor para cada Zona Especial de Interesse Social, que terá composição paritária entre os membros do Executivo e da sociedade civil, garantindo-se a presença de associação representante de moradores da área, quando houver, e terá por incumbência o acompanhamento e a fiscalização da implementação do Plano de Urbanização.

§ 3º O Plano de Urbanização poderá incluir mais de uma ZEIS, caso haja necessidade.

Art. 36. O Plano de Urbanização, nas ZEIS que venham a se sobrepor às zonas de uso ZPA, ZEPAM, ZPDS e ZPE-APA, deverá atender ainda às seguintes diretrizes:

I - promover o desenvolvimento urbano dos assentamentos existentes, sem expansão, subordinado à recuperação e preservação do meio ambiente natural;

II - considerar os condicionantes físico-territoriais, em particular os aspectos morfológicos e hidrográficos;

III - estabelecer índices de ocupação e usos compatíveis com a recuperação e conservação do meio ambiente natural;

IV - propor alternativas habitacionais multifamiliares que permitam adensamento sem expansão do tecido urbano.

Art. 37. Nas ZEIS o sistema viário compreenderá as ruas, os becos e as passagens de uso comum que passarão ao domínio público, uma vez aprovado o plano de urbanização.

Art. 38. Nas ZEIS A e L a área máxima do lote será de 250,00m² (duzentos e cinquenta metros quadrados) e não inferior a 45,00m² (quarenta e cinco metros quadrados).

§ 1º As áreas destinadas a equipamentos públicos poderão exceder a área máxima definida no *caput*.

§ 2º No caso de edificações verticais, a área do lote poderá ser superior à estabelecida no *caput*.

§ 3º As demais características de uso e ocupação do solo, como taxa de ocupação, coeficiente de aproveitamento, recuos e usos permitidos, serão definidas no Plano de Urbanização, devendo ser respeitado o coeficiente de aproveitamento máximo igual a 4,0 (quatro).

Art. 39. Nas ZEIS G a área máxima do lote será de 250,00m² (duzentos e cinquenta metros quadrados) e não inferior a 75,00m² (setenta e cinco metros quadrados).

Art. 40. As ZEIS A e L correspondem às áreas ocupadas pelas favelas e loteamentos identificados na listagem constante nos anexos 13 e 14 desta Lei.

Parágrafo único. Eventuais dúvidas quanto ao enquadramento de imóvel nas ZEIS e/ou seus limites serão dirimidas pelo órgão competente ou pelo respectivo Conselho Gestor.

Art. 41. As Zonas de Projetos Especiais ou Estratégicos - ZPEs correspondem às áreas da cidade onde se pretende implantar projetos de reorganização do território, de estímulo a atividades comerciais e de serviços, a intervenções viárias estratégicas ou onde há interesse em implementar projetos especiais visando a preservação do meio ambiente, subdividindo-se em:

I - ZPE-C: corresponde a área onde se pretende implementar intervenções para reorganizar as atividades de comércio e de serviços, visando a valorização da região e a consolidação da centralidade;

II - ZPE-I: corresponde a área onde se pretende implementar intervenções visando a reorganização e incremento da atividade industrial e de serviços e a

valorização da região;

III - ZPE-APA Cabuçu - Tanque Grande: compreende a área do entorno do Parque Estadual da Cantareira, denominada Zona de Defesa do Núcleo Cabuçu, onde se pretende a criação de Área de Proteção Ambiental - APA.

Parágrafo único. Os projetos de que trata este artigo serão obrigatoriamente discutidos com a comunidade local, bem como com a sociedade civil organizada, a fim de garantir a participação popular e o desenvolvimento sustentável.

Art. 42. A Zona de Projeto Especial - ZPE-APA estabelece o perímetro da APA Cabuçu - Tanque Grande compreendendo a área do entorno do Parque Estadual da Cantareira.

§ 1º A lei específica da APA Cabuçu - Tanque Grande deverá ser encaminhada pelo Executivo, no prazo de 180 (cento e oitenta) dias da publicação desta Lei, observando-se as seguintes diretrizes:

I - promover o desenvolvimento aliado à conservação dos recursos ambientais existentes em consonância com a sua capacidade de suporte;

II - possibilitar a utilização econômica e o uso direto dos recursos naturais, desde que aprovados por EIA-RIMA a ser discutido em audiência pública, garantindo-se o desenvolvimento sustentável;

III - proteger os mananciais do Cabuçu e do Tanque Grande;

IV - readequar as áreas agrícolas compatíveis;

V - recuperar as áreas degradadas;

VI - requalificar as áreas urbanizadas, promovendo a redução e prevenção de áreas de risco;

VII - conservar os serviços da biosfera, especialmente quanto à regulação de inundações a jusante, a redução de transporte de sedimentos para os rios Cabuçu de Cima e Tietê, a atenuação da ilha de calor de Guarulhos e a conservação da biodiversidade da Mata Atlântica como patrimônio guarulhense;

VIII - atender aos princípios da Agenda 21;

IX - estabelecer condições favoráveis à captação de recursos financeiros para fomento às atividades sustentáveis e à recuperação ambiental;

X - estabelecer programa de orientação para uma ocupação urbana adequada;

XI - reconhecer as áreas do patrimônio histórico e cultural já tombadas e potenciais;

XII - implantar medidas permanentes de fiscalização, utilizando-se recursos humanos e tecnológicos.

§ 2º A lei de criação da Área de Proteção Ambiental - APA Cabuçu - Tanque Grande deverá, ainda, estabelecer o zoneamento a ser observado dentro do seu perímetro detalhando os usos e demais parâmetros urbanísticos, propor alternativas para as áreas ocupadas por assentamentos habitacionais compatíveis com a recuperação e conservação do meio ambiente natural e estabelecer o Conselho Gestor da APA, que será obrigatoriamente paritário.

§ 3º Até a aprovação da lei específica da Área de Proteção Ambiental - APA Cabuçu - Tanque Grande, prevalecem as disposições previstas para as respectivas zonas de uso.

Art. 43. As Zonas de Preservação Ambiental - ZPA são áreas públicas ou privadas onde há interesse ambiental, paisagístico ou recreativo, necessárias à preservação do meio ambiente e à minimização dos impactos causados pela urbanização, correspondendo às áreas do Parque Estadual da Cantareira - PEC - Núcleo Cabuçu e da APA do Rio Tietê.

§ 1º O Município deverá instituir unidades de conservação ou áreas protegidas com gestão participativa, mecanismos ou incentivos para o uso e a ocupação do solo, visando preservar e recuperar as condições ambientais benéficas.

§ 2º O Município deverá instituir medidas de proteção ambiental dos aquíferos da região.

§ 3º Nas áreas inseridas na ZPA aplicam-se as disposições da legislação vigente.

Art. 44. A Zona Especial de Proteção Ambiental - ZEPAM corresponde às porções do território destinadas a proteger os remanescentes de vegetação significativa, o patrimônio histórico e cultural, as paisagens naturais notáveis, a biodiversidade, os recursos hídricos e as áreas de reflorestamento e de alto risco.

Parágrafo único. Nas áreas inseridas em ZEPAM coincidentes com a APA Federal da Bacia do Rio Paraíba do Sul deverão ser observadas as disposições da legislação vigente.

Art. 45. A Zona de Proteção e Desenvolvimento Sustentável - ZPDS corresponde às porções do território destinadas à conservação da natureza e à implantação de atividades econômicas compatíveis com a proteção dos ecossistemas locais, integrando seu perímetro as áreas situadas na Macrozona de Uso Rural Urbano, exceto aquelas já ocupadas por assentamentos habitacionais, bem como, aquelas ocupadas por áreas de extração mineral e deposição de resíduos sólidos, subdividindo-se em:

I - ZPDS-1: correspondem as áreas compostas por APP de Mata Atlântica;

II - ZPDS-2: correspondem às áreas compostas por morros altos, com declividade superior a 45% (quarenta e cinco por cento), muito restritas a ocupação;

III - ZPDS-3: correspondem às áreas compostas por morros baixos, com declividade de até 45% (quarenta e cinco por cento), própria a ocupação, com restrição.

Parágrafo único. As diretrizes para o desenvolvimento sustentável da referida zona serão estabelecidas por plano diretor participativo próprio, sob orientação do Conselho Municipal de Desenvolvimento Urbano - CMDU.

Art. 46. A Zona Especial de Extração Mineral e de Deposição de Resíduos Sólidos - ZMDR corresponde às porções do território destinadas à manutenção das atividades de extração mineral e de deposição de resíduos sólidos, já existentes e licenciados.

§ 1º Ao cessar a atividade de extração mineral e ao ser desativado o local de deposição de resíduos sólidos, deverá ser feito o Plano de Recuperação de Áreas Degradadas - PRAD, que estabelecerá as diretrizes para a recuperação destas áreas, bem como sua reintegração à paisagem, passando estas zonas a se integrarem na zona limdeira, sendo as características de ocupação e índices urbanísticos definidos caso a caso pelo Executivo, através do CMDU.

§ 2º As pedreiras instaladas no Município deverão atender ao disposto na legislação federal vigente, referente à reserva de faixa não edificável relacionada com

o depósito de explosivos existentes nas mesmas.

§ 3º No caso de pedreiras, aterros sanitários e portos de areia existentes e licenciados até a data da publicação desta Lei, que não constem no anexo 19, como inseridas em Zona Especial de Extração Mineral e de Deposição de Resíduos Sólidos - ZMDR, ficam automaticamente enquadradas na referida zona de uso.

SEÇÃO II

DAS ATIVIDADES E DOS USOS

Art. 47. O controle da instalação das atividades se dará considerando:

I - a categoria de uso;

II - a natureza da atividade;

III - o porte da atividade.

Parágrafo único. As atividades classificam-se:

I - segundo a categoria de uso, em:

a) Residencial - R: uso destinado à moradia unifamiliar e multifamiliar;

b) Não-Residencial - NR: uso destinado ao exercício de atividades comerciais, de prestação de serviços, institucionais e industriais;

c) Rural - RU: aquele que envolve atividades características do meio rural, tais como agricultura, criação de animais, atividades extrativistas e aquelas compatíveis com esses usos, abrangendo a agroindústria;

II - em função de sua natureza:

a) compatíveis;

b) toleráveis;

c) incômodas.

Art. 48. As atividades compatíveis referem-se aos usos não residenciais que em função de sua natureza e porte não necessitam de controles adicionais para seu convívio com o uso urbano.

Parágrafo único. A instalação dos usos classificados como compatíveis deverá atender as condições constantes nos anexos 15, 16 e 17 desta Lei.

Art. 49. As atividades toleráveis são as relativas aos usos não residenciais, constantes dos anexos 15, 16 e 17 desta Lei, que por sua natureza ou porte podem ocasionar incômodos à vizinhança, como:

I - ruídos, vibrações;

II - emissões de efluentes sólidos, líquidos, gasosos ou radiação;

III - aquelas que possam dar origem a incêndios e explosões;

IV - aquelas que possam gerar problemas de fluidez do tráfego.

§ 1º Para as atividades que gerem os efeitos dispostos nos incisos anteriores, respectivamente, a instalação das atividades não residenciais toleráveis estará sujeita ao atendimento das seguintes condições:

I - apresentação obrigatória de laudo técnico assinado por profissional habilitado demonstrando a adequação do tratamento acústico para eliminar possíveis incômodos;

II - apresentação de laudo demonstrando a adequação dos níveis de emissão preconizados na legislação pertinente e, quando for o caso, as medidas previstas para mitigar os possíveis incômodos;

III - deverá ser demonstrado o cumprimento às normas específicas de segurança;

IV - expedição de diretrizes urbanísticas, podendo ser solicitado estudo pelo órgão competente, tendo como referência a vizinhança imediata do local de instalação.

§ 2º As atividades que produzirem simultaneamente mais de um dos efeitos descritos nos incisos deste artigo, além da apresentação obrigatória de EPIV/RIVI, estarão sujeitas, para cada tipo de efeito gerado, ao atendimento das condições previstas no parágrafo anterior.

Art. 50. As atividades incômodas são aquelas relativas aos usos residenciais ou não residenciais, que pelo porte e natureza são potencialmente geradoras de impacto de vizinhança ou no meio ambiente, estando sujeitas, para sua instalação, à apresentação de Estudo Prévio de Impacto de Vizinhança - EPIV e do correspondente Relatório de Impacto de Vizinhança - RIVI.

Parágrafo único. Atividades ou empreendimentos geradores de impacto de vizinhança são aqueles que pelo seu porte e natureza podem vir a causar transformações no entorno ou impactos relativos à sobrecarga na capacidade de atendimento da infra-estrutura urbana e viária.

Art. 51. Em função de seu porte e independentemente de sua natureza ou categoria, os diferentes usos estarão sujeitos a diretrizes específicas de instalação conforme a zona de uso, largura da via e outras características do local, podendo ter sua instalação condicionada à implantação de infra-estrutura ou equipamentos.

SUBSEÇÃO I

DOS USOS RESIDENCIAIS

Art. 52. A categoria de Uso Residencial - R subdivide-se em:

I - R1: uma unidade habitacional por lote - casas isoladas;

II - R2: conjunto de duas ou mais unidades habitacionais, agrupadas horizontalmente e/ou superpostas;

III - R3: condomínio constituído por duas ou mais unidades habitacionais, agrupadas horizontalmente e/ou superpostas;

IV - R4: conjunto residencial vertical constituído em condomínio por mais de duas unidades habitacionais agrupadas verticalmente.

Art. 53. A categoria de Uso Residencial - R2 compreende as seguintes tipologias:

I - casas geminadas: unidades habitacionais agrupadas horizontalmente com acesso independente para a via oficial de circulação;

II - casas superpostas: duas unidades habitacionais agrupadas verticalmente no mesmo lote, com acesso independente para via oficial de circulação, podendo o conjunto ser agrupado horizontalmente.

§ 1º Para as casas geminadas a quota mínima de terreno por unidade habitacional será igual à área do lote mínimo da zona de uso onde se localizam.

§ 2º Para as casas superpostas a quota mínima de terreno por unidade habitacional será igual a 50% (cinquenta por cento) da área do lote mínimo da zona de uso onde se localizam, não podendo ser desdobradas em lotes independentes.

§ 3º O conjunto de casas superpostas quando agrupadas horizontalmente e as casas geminadas poderão ser desdobrados em lotes independentes, desde que cada lote resultante do desdobra tenha área e frente mínima, características de aproveitamento, dimensionamento e ocupação dos lotes estabelecidos para a zona de uso onde se localizam.

Art. 54. A categoria de Uso Residencial - R3

compreende as seguintes tipologias:

I - conjunto residencial vila: aquele constituído em condomínio por casas isoladas ou geminadas, com acesso interno às edificações do conjunto, ficando vedado o acesso direto pela via oficial de circulação, podendo ser implantado em lotes ou glebas com área máxima de 5.000,00m² (cinco mil metros quadrados);

II - conjunto residencial horizontal: aquele constituído em condomínio por casas isoladas, geminadas ou superpostas, com acesso interno às edificações do conjunto, ficando vedado o acesso direto pela via oficial de circulação, podendo ser implantado em lotes ou glebas com área máxima de 20.000,00m² (vinte mil metros quadrados).

§ 1º A implantação do conjunto residencial vila deverá obedecer às disposições da zona de uso na qual se localizar, além das seguintes condições:

I - a quota mínima de terreno por unidade habitacional será igual à área do lote mínimo previsto na zona de uso;

II - a área de estacionamento de veículos poderá ser isolada para cada unidade habitacional ou em bolsão localizado dentro do próprio conjunto.

§ 2º A implantação do conjunto residencial horizontal deverá obedecer às disposições da zona de uso na qual se localizar, além das seguintes condições, exceto quando localizados nas Zonas de Proteção e Desenvolvimento Sustentável - ZPDS:

I - a quota mínima de terreno por unidade habitacional horizontal será igual à área do lote mínimo previsto na zona de uso;

II - a área de estacionamento de veículos poderá ser isolada para cada unidade habitacional ou em bolsão localizado dentro do próprio conjunto;

III - deverá ser destinado, obrigatoriamente, 10% (dez por cento) da área total do lote ou gleba para uso comum do condomínio, sendo no mínimo 5% (cinco por cento) para área verde e os demais 5% (cinco por cento) para outras atividades.

§ 3º A implantação do conjunto residencial horizontal em Zona de Proteção e Desenvolvimento Sustentável - ZPDS, deverá obedecer as seguintes condições:

I - a quota mínima de terreno por unidade habitacional será de no mínimo 500,00m² (quinhentos metros quadrados);

II - a área de estacionamento de veículos poderá ser isolada para cada unidade habitacional ou em bolsão localizado dentro do próprio conjunto;

III - deverá ser destinado, obrigatoriamente, 20% (vinte por cento) da área total do lote ou gleba para áreas destinadas a espaços livres e equipamentos comunitários, nas seguintes condições:

a) do total das áreas previstas no inciso III, o percentual destinado a espaços livres e o de instalação de equipamentos comunitários será definido pelo Grupo de Trabalho responsável pela expedição das diretrizes urbanísticas;

b) da área reservada a espaços livres, 35% (trinta e cinco por cento) será destinada ao uso exclusivo do condomínio e 65% (sessenta e cinco por cento) devem ser doados a municipalidade, ter acesso público, vedada a utilização exclusiva pelos moradores do condomínio;

c) os 65% (sessenta e cinco por cento) das áreas destinadas a espaços livres e os destinados a equipamentos comunitários, doados ao Município, deverão ser preservados por até cinco anos pelo condomínio após o recebimento por parte da Prefeitura, através de contrato, sendo renovável quando houver interesse público;

IV - o conjunto residencial horizontal poderá ser implantado em lotes ou glebas com área máxima de 100.000,00m² (cem mil metros quadrados).

Art. 55. O Conjunto Residencial Vertical - R4 compreende as seguintes tipologias:

I - edifício residencial: aquele constituído por mais de duas unidades habitacionais agrupadas verticalmente;

II - conjunto residencial vertical: aquele constituído em condomínio por dois ou mais edifícios residenciais com acesso interno às unidades habitacionais do conjunto, ficando vedado o acesso direto pela via oficial de circulação.

§ 1º A implantação de edifício residencial deverá obedecer às disposições da zona de uso na qual se localizar.

§ 2º Os edifícios residenciais implantados em área de terreno com mais de 2.000,00m² (dois mil metros quadrados) deverão destinar, obrigatoriamente, 10% (dez por cento) da área total do lote ou gleba para uso comum do condomínio, sendo no mínimo 5% (cinco por cento) para área verde.

§ 3º A implantação de conjunto residencial vertical deverá obedecer às disposições da zona de uso na qual se localizar, além das seguintes condições:

I - deverá ser destinado, obrigatoriamente, 10% (dez por cento) da área total do lote ou gleba para uso comum do condomínio, sendo no mínimo 5% (cinco por cento) para área verde e os demais 5% (cinco por cento) para outras atividades;

II - para área de terreno ou gleba maior que 20.000,00m² (vinte mil metros quadrados) deverá ser doado à municipalidade 5% (cinco por cento) de área, a título, institucional ou de lazer, localizada fora da área do conjunto, sendo definida sua destinação quando da expedição das diretrizes urbanísticas do empreendimento.

Art. 56. Será admitida a instalação de atividades enquadradas em diferentes categorias de uso num mesmo lote ou gleba - uso misto - desde que as atividades sejam permitidas na zona de uso, devendo, neste caso, observar os índices e parâmetros definidos para o uso mais restritivo.

SUBSEÇÃO II

DOS USOS NÃO RESIDENCIAIS

Art. 57. A categoria de uso Não Residencial - NR subdivide-se em:

I - Comercial - C: estabelecimento destinado às atividades de comércio em geral, local ou diversificado, varejista ou atacadista;

II - Prestação de Serviços - S: estabelecimento destinado às atividades de prestação de serviços em geral e às atividades de cunho institucional;

III - Industrial - I: atividade que envolva processos de transformação, de beneficiamento, de montagem ou acondicionamento de bens intermediários, de capital ou de consumo.

Art. 58. A categoria de uso Comercial subdivide-se em:

I - C1: atividades que, por sua natureza, são classificadas como compatíveis;

II - C2: atividades que, por sua natureza ou porte,

classificam-se como toleráveis;

III - C3: atividades que, por sua natureza ou porte, são classificadas como incômodas, estando sujeitas para sua instalação à apresentação e aprovação de Estudo Prévio de Impacto de Vizinhança e do Relatório de Impacto de Vizinhança - EPIV/RIVI e/ou Estudo de Impacto Ambiental - EIA;

IV - C4: atividades que, por sua natureza ou porte, tem a sua instalação restrita a determinadas áreas da cidade.

Parágrafo único. As atividades classificadas como C1, C2, C3 e C4 são aquelas constantes do anexo 15 desta Lei.

Art. 59. A categoria de uso de Prestação de Serviços subdivide-se em:

I - S1: atividades que, por sua natureza, são classificadas como compatíveis;

II - S2: atividades que, por sua natureza ou porte, classificam-se como toleráveis;

III - S3: atividades que, por sua natureza ou porte, são classificadas como incômodas, estando sujeitas para sua instalação à apresentação e aprovação de Estudo Prévio de Impacto de Vizinhança e do Relatório de Impacto de Vizinhança - EPIV/RIVI e/ou Estudo de Impacto Ambiental - EIA;

IV - S4: atividades que, por sua natureza ou porte, tem a sua instalação restrita a determinadas áreas da cidade.

Parágrafo único. As atividades classificadas como S1, S2, S3 e S4 são aquelas constantes do anexo 16 desta Lei.

Art. 60. A categoria de uso Industrial subdivide-se em:

I - indústria não incômoda - I1: aquela que por sua natureza classifica-se como compatível, correspondendo às indústrias classificadas como ID pela legislação estadual;

II - indústria incômoda - I2: aquela que, por sua natureza e porte, poderá instalar-se apenas na Zona Industrial, correspondendo às indústrias classificadas como IB e IC pela legislação estadual.

§ 1º As atividades classificadas como I1 e I2 são aquelas constantes do anexo 17 desta Lei.

§ 2º Excepcionalmente, as indústrias incômodas classificadas como IA e IN pela legislação estadual poderão ser autorizadas no Município, desde que haja autorização por parte do órgão estadual competente.

Art. 61. Considera-se condomínio comercial e de serviços a edificação, o lote ou a gleba destinada ao exercício de duas ou mais atividades e que disponham de espaços e instalações de utilização comum, caracterizados como bens de condomínio, privativos e exclusivos destes.

Parágrafo único. As atividades do condomínio comercial e de serviços deverão atender às disposições constantes da zona de uso onde se localizar.

Art. 62. Considera-se condomínio industrial a edificação, o lote ou a gleba destinada ao exercício de duas ou mais indústrias autônomas, que disponham de espaços e instalações de utilização comum caracterizados como bens de condomínio, particulares e exclusivos destes.

§ 1º Aplicam-se ao condomínio industrial, no que couber, as disposições previstas nesta Lei.

§ 2º No condomínio industrial será admitida a instalação de categorias de uso de comércio e serviços, desde que estas sejam permitidas na zona de uso em que o condomínio vier a ser instalado.

SEÇÃO III

DO ESTUDO PRÉVIO DE IMPACTO DE

VIZINHANÇA E

DO RELATÓRIO DE IMPACTO DE VIZINHANÇA -

EPIV/RIVI

Art. 63. Será obrigatória a apresentação do Estudo Prévio de Impacto de Vizinhança e do Relatório de Impacto de Vizinhança - EPIV/RIVI, por parte do empreendedor, como pré-requisito para a concessão de licenças, autorizações e alvarás, para os seguintes empreendimentos privados:

I - edifícios e conjuntos residenciais, inclusive de interesse social, com mais de 400 (quatrocentas) unidades, ou que utilizem terreno com área igual ou superior a 15.000,00m² (quinze mil metros quadrados);

II - atividades classificadas como C3 e S3, exceto quando localizadas em Zona de Uso Industrial - ZI;

III - atividades comerciais do tipo C1 e C2 e de prestação de serviços do tipo S1 e S2 com mais de 10.000,00m² (dez mil metros quadrados) de área construída, inclusive em condomínios, exceto quando localizadas em Zona de Uso Industrial - ZI;

IV - indústrias com mais de 2.500,00m² (dois mil e quinhentos metros quadrados) de área construída, exceto quando localizadas em Zona de Uso Industrial - ZI.

§ 1º As áreas referidas neste artigo e nos anexos 15, 16 e 17 são aquelas computáveis para efeito do cálculo do coeficiente de aproveitamento.

§ 2º A apresentação de EPIV/RIVI não exige a atividade ou o empreendimento da apresentação de EIA/RIMA ou estudo correlato, nos termos da legislação pertinente.

Art. 64. O Estudo Prévio de Impacto de Vizinhança e o Relatório de Impacto de Vizinhança - EPIV/RIVI, poderão ser solicitados ao empreendedor, mesmo quando a atividade não estiver enquadrada no artigo 63, em conformidade com as normatizações emitidas pelo CMDU, considerando-se as seguintes características:

I - quando implantados sobrecarregarão a infra-estrutura urbana, interferindo direta ou indiretamente no sistema viário, sistema de drenagem, saneamento básico, eletricidade e telecomunicações;

II - tenham uma repercussão ambiental significativa, provocando alterações nos padrões funcionais e urbanísticos de vizinhança ou na paisagem urbana e patrimônio natural circundante;

III - estabeleçam alteração ou modificação substancial na qualidade de vida da população residente na área ou em suas proximidades, afetando sua saúde, segurança ou bem-estar;

IV - alterem as propriedades químicas, físicas ou biológicas do meio ambiente;

V - prejudiquem o patrimônio cultural, artístico, histórico, arqueológico e antropológico do Município.

Parágrafo único. O Secretário responsável pelo instrumento urbanístico responsabilizar-se-á em remeter ao Conselho Municipal de Desenvolvimento Urbano - CMDU, os processos de licenciamento, autorizações ou expedição de alvarás relativos aos empreendimentos que se enquadrarem no *caput* deste artigo.

Art. 65. O EPIV/RIVI será executado de forma a contemplar os efeitos positivos e negativos do empreendimento ou atividade, quanto à qualidade de vida da população residente na área e suas proximidades,

incluindo a análise das seguintes questões:

- I - o adensamento populacional, considerando:
 - a) a vizinhança imediata - aquela instalada na(s) quadra(s) em que o empreendimento proposto se localiza;
 - b) a vizinhança mediata - aquela situada na área de influência do projeto e que pode por ele ser atingida;
 - II - equipamentos urbanos e comunitários;
 - III - uso e ocupação do solo;
 - IV - valorização imobiliária;
 - V - geração de tráfego e demanda por transporte público;
 - VI - o efeito da construção sobre ventilação e iluminação das construções vizinhas;
 - VII - geração de ruídos e outros efeitos sobre o meio ambiente, inclusive relativos à segurança;
 - VIII - paisagem urbana e patrimônio natural, cultural, histórico, paisagístico e arquitetônico;
 - IX - infra-estrutura urbana instalada e as necessidades de sua ampliação;
 - X - medidas compensatórias, corretivas ou mitigadoras do impacto, a fim de garantir a qualidade de vida da população atingida direta ou indiretamente pelo empreendimento, bem como para assegurar a preservação do meio ambiente e da infra-estrutura do Município.
- Art. 66.** O Estudo Prévio de Impacto de Vizinhança e o Relatório de Impacto de Vizinhança deverão conter, obrigatoriamente:
- I - a correta definição do projeto, em termos de:
 - a) localização;
 - b) objetivos, justificativas e descrição do projeto;
 - c) definição da área de influência do projeto, nos termos a serem definidos em Decreto do Executivo;
 - d) compatibilidade com programas governamentais em implantação na área de influência do projeto;
 - II - a caracterização da vizinhança e do distrito onde o projeto terá repercussão, considerando-se:
 - a) a caracterização da população moradora e do padrão de vida;
 - b) a caracterização sócio-econômica, ambiental, histórica e cultural da região e de seu patrimônio;
 - c) caracterização da qualidade de vida cotidiana da população vizinha, suas demandas e serviços instalados e suas relações de convívio;
 - d) descrição da qualidade ambiental futura da área, em comparação com a qualidade atual, discriminando a distribuição dos ônus e benefícios sociais;
 - III - definição do programa de acompanhamento e monitoramento dos impactos, indicando medidas preventivas, compensatórias, corretivas e mitigadoras, bem como a metodologia e os parâmetros a serem adotados, além dos prazos de execução;
 - IV - relação de todos os técnicos da equipe multidisciplinar responsável pelo estudo e respectivo

relatório, com nome e formação profissional.

- § 1º Caberá à Prefeitura, por meio de Decreto, a definição de parâmetros técnicos e requisitos a serem exigidos no EPIV e no RIVI, além dos já relacionados nesta Lei, considerando, fundamentalmente, a natureza da atividade e sua localização diante do bem-estar da população, dos bens tombados e das áreas de proteção ambiental.
- § 2º As despesas pela execução do EPIV e do RIVI serão custeadas pelo empreendedor.
- § 3º A análise do EPIV e do RIVI pelo Grupo de Trabalho responsável pela expedição de diretrizes urbanísticas, assim como a definição das exigências a serem atendidas pelo empreendedor, deverão ser concluídas no prazo de 30 (trinta) dias, salvo se houver necessidade de complementação das informações, o que deverá ocorrer por meio de um único comunicado.
- § 4º Expirado o prazo de que trata o inciso anterior, considerar-se-á aprovado o estudo apresentado pelo empreendedor, desde que o projeto esteja em conformidade com as prescrições legais.

**CAPÍTULO IV
DA GESTÃO URBANA**

- Art. 67.** Fica criado o Conselho Municipal de Desenvolvimento Urbano - CMDU, de caráter deliberativo e consultivo, e com as seguintes atribuições:
- I - propor e debater planos, projetos, diretrizes, programas e estratégias visando o desenvolvimento urbano do Município;
 - II - acompanhar a implementação das diretrizes estabelecidas nesta Lei, no Plano Diretor de Desenvolvimento Urbano, Econômico e Social do Município de Guarulhos, bem como no Estatuto da Cidade, em especial com relação às políticas de habitação, de saneamento básico e de transporte público, bem como recomendar as providências necessárias;
 - III - debater e emitir parecer sobre propostas de alteração do Plano Diretor de Desenvolvimento Urbano, Econômico e Social do Município de Guarulhos e da Legislação de Uso, Ocupação e Parcelamento do Solo, bem como propor normas gerais de direito urbanístico;
 - IV - deliberar sobre os casos não previstos nesta Lei e dirimir dúvidas acerca de sua aplicação;
 - V - normatizar os casos contidos no art. 64;
 - VI - criar câmaras técnicas;
 - VII - elaborar seu regimento interno.
- § 1º O CMDU será composto de forma paritária por representantes do Poder Executivo Municipal e da sociedade civil a serem definidos em Lei do Executivo, no prazo máximo de 180 (cento e oitenta) dias.
- § 2º As manifestações e deliberações do CMDU serão publicadas no Boletim Oficial do Município.
- Art. 68.** A participação no CMDU não será remunerada

em qualquer hipótese.

**CAPÍTULO V
DAS DISPOSIÇÕES GERAIS E TRANSITÓRIAS**

- Art. 69.** Os processos administrativos protocolados antes da publicação desta Lei serão analisados e licenciados com base na legislação anterior, salvo se o interessado requerer o contrário.
- § 1º As diretrizes urbanísticas, as certidões de uso do solo, bem como os alvarás e autorizações expedidas com base na legislação anterior terão seus prazos de validade assegurados.
- § 2º Nas edificações que tenham seu uso expressa ou implicitamente identificado em projeto aprovado pela Prefeitura, poderão ser licenciadas atividades permitidas pela legislação anterior, mesmo que vedadas por esta Lei, desde que o interessado requeira a respectiva licença de funcionamento no prazo de 180 (cento e oitenta) dias, a contar da publicação desta Lei.
- Art. 70.** Fica assegurada a permanência de usos e atividades regularmente instalados com base em legislação anterior, mesmo que vedados por esta Lei, desde que sejam mitigados os efeitos gerados com sua instalação, no caso de atividades geradoras de ruídos e outros usos incômodos.
- Parágrafo único.** Na hipótese prevista no *caput* deste artigo não serão admitidas ampliações das edificações.
- Art. 71.** As certidões de uso do solo serão concedidas sempre a título precário e terão validade de 180 (cento e oitenta) dias, a contar da data de sua expedição.
- Art. 72.** Independentemente da zona de uso em que se localizam, todas as edificações deverão atender ao gabarito máximo de altura estabelecido pela legislação federal, em função da atividade aeroportuária.
- Parágrafo único.** O perímetro definido no anexo 19, correspondente à curva de ruído ampliada em perspectiva da construção da 3ª (terceira) pista do Aeroporto Internacional de Guarulhos, será desconsiderado para efeito desta Lei, se em dois anos, contados da promulgação deste texto legal, não ocorrerem as desapropriações e o início do projeto executivo de obra.
- Art. 73.** Na Zona Aeroportuária, os lotes provenientes de parcelamentos do solo já existentes poderão ser regularizados, assim como as respectivas edificações, desde que destinados aos usos comercial, de prestação de serviços e residencial, independentemente das vedações contidas nesta Lei no que diz respeito ao lote mínimo e aos usos permitidos e vedados para cada zona de uso.
- § 1º A regularização de que trata este artigo deverá obedecer, impreterivelmente, a área mínima do lote de 125m² (cento e vinte e cinco metros quadrados), salvo se o imóvel estiver localizado em Zona Especial de Interesse Social.
- § 2º A regularização de que trata este artigo poderá ser requerida no prazo de um ano a contar da publicação

desta Lei, prorrogável uma única vez por igual período por ato do Executivo.

- § 3º As edificações com área construída até setenta metros quadrados ficam isentas do recolhimento da Taxa de Regularização e do ISSQN.
- Art. 74.** Para a implantação de loteamento, conjuntos residenciais, condomínios de comércio e serviço, estarão sujeitos a implantação de sistema de tratamento de esgoto a critério do Serviço Autônomo de Água e Esgoto- SAAE.
- Art. 75.** A regularização que trata de parcelamentos ou edificações consolidados que causaram danos ao meio poderá ser precedida de um Termo de Ajuste de Conduta (TAC), contendo compensações referentes ao prejuízo.
- Parágrafo único.** O Termo de Ajuste de Conduta (TAC) deverá receber anuência do Conselho Municipal de Desenvolvimento Urbano - CMDU.
- Art. 76.** São partes integrantes desta Lei os seguintes anexos:
- I - anexos 01 a 12, tabelas com dimensões mínimas e parâmetros urbanísticos das zonas de uso;
 - II - anexo 13, tabela referente aos núcleos definidos como Zonas Especiais de Interesse Social - A (ZEIS-A);
 - III - anexo 14, tabela referente aos núcleos definidos como Zonas Especiais de Interesse Social - L (ZEIS-L);
 - IV - anexo 15, classificação das atividades comerciais;
 - V - anexo 16, classificação das atividades de serviços;
 - VI - anexo 17, classificação das atividades industriais;
 - VII - anexo 18, classificação das atividades em zonas de proteção ambiental;
 - VIII - anexo 19, mapa referente ao perímetro urbano e ao zoneamento;
 - IX - anexo 20, mapa referente às áreas estabelecidas para Zonas Especiais de Interesse Social - A (ZEIS-A);
 - X - anexo 21, mapa referente às áreas estabelecidas para Zonas Especiais de Interesse Social - L (ZEIS-L);
 - XI - anexo 22, mapa referente aos recursos hidrológicos do Município.
- Art. 77.** Revogam-se as disposições em contrário, em especial as Leis n/s. 4.818, de 11 de julho de 1996; 5.840, de 2 de julho de 2002; 5.880, de 7 de janeiro de 2003; 5.958, de 30 de outubro de 2003; 5.885, de 20 de março de 2003; 5.997, de 5 de março de 2004; 6.011, de 15 de abril de 2004; 6.012, de 15 de abril de 2004; 6.025, de 22 de junho de 2004; 6.026, de 23 de junho de 2004; 6.045, de 16 de setembro de 2004; 6.059, de 10 de março de 2005; 6.063, de 5 de abril de 2005; 6.086, de 5 de setembro de 2005; 6.118, de 1º de março de 2006 e 6.130, de 10 de maio de 2006.
- Art. 78.** Esta Lei entrará em vigor na data de sua publicação. Guarulhos, 24 de maio de 2007.

**ELÓI PIETÁ
Prefeito Municipal**

**ANEXO 01
ZONA HABITACIONAL**

ZONA HABITACIONAL		LOTE MÍNIMO (m x m)	FRENTE MÍNIMA (m)	COEFICIENTE DE APROVEITAMENTO	TAXA DE OCUPAÇÃO	RECUSOS MÍNIMOS - LOTE (em metros)					
						FRENTE		FUNDOS		LATERAIS	
						VOLUME INFERIOR (m x frente x altura)	VOLUME SUPERIOR (m x frente x altura)	VOLUME INFERIOR (m x fundo x altura)	VOLUME SUPERIOR (m x fundo x altura)	VOLUME INFERIOR (m x lateral x altura)	VOLUME SUPERIOR (m x lateral x altura)
RESIDENCIAL - R	R1 - uma unidade habitacional por lote - Casas isoladas	250	10	1,5	0,7	5	5	3	3 (H)	2 (H)	3 (H)
	R2 - agente construído em condições por duas ou mais unidades habitacionais agrupadas horizontalmente em sobrados	250 (parte)	10	2	0,7	5	5	3	3 (H)	n/a (2)	
MIXO RESIDENCIAL - M (C)	C - Comércio	C1 x C2	250	10	1,5	0,7	5	5	3	3 (H)	0
	S - Prestação de Serviço	S1 x S2	250	10	1,5	0,7	5	5	3	3 (H)	0

- 1 - Ver quota mínima de terreno por unidade habitacional no § 1º, I, do artigo 54
- 2 - O conjunto de casas agrupadas horizontalmente deverá respeitar recuos laterais mínimos de 1,50m de ambos os lados, junto às divisas do lote
- 3 - Ver locais possíveis de instalação do uso não residencial no artigo 31.
- 4 - Os recuos laterais (de ambos os lados) e de fundo no volume superior serão dados pela fórmula:
 $R = (H - G) / IQ$, respeitado o mínimo de 3,0m, onde:
 R = recuos laterais e de fundo no volume superior;
 H = altura total da edificação;
- 5 - A edificação poderá ser construída em uma das divisas laterais do lote até o limite máximo de 5,00m de altura.

**ANEXO 02
ZONA CENTRAL HISTÓRICA**

ZCH		LOTE MÍNIMO (em m²)	FRENTE MÍNIMA (em metros)	COEFICIENTE DE APROVEITAMENTO	TAXA DE OCUPAÇÃO	RECUOS MÍNIMOS - LOTE (em metros)						
						FRENTE		FUNDOS		LATERAIS		
						VOLUME INFERIOR até 3,0m de altura	VOLUME SUPERIOR acima de 3,0m de altura	VOLUME INFERIOR até 3,0m de altura	VOLUME SUPERIOR acima de 3,0m de altura	VOLUME INFERIOR até 3,0m de altura	VOLUME SUPERIOR acima de 3,0m de altura	
RESIDENCIAL - R	R1 - uma unidade habitacional por lote - casas isoladas	05	5	1,5	0,7	5	5	2	3 (2)	1,5 (2)	3 (2)	
	R2 - conjunto de duas ou mais unidades habitacionais agrupadas horizontalmente em uma superquadra (1)	05 (paralela)	5	1,5	0,7	5	5	2	3 (2)	nada (2)		
	R4 - agulão construído em condomínio por mais de duas unidades habitacionais agrupadas verticalmente	Edifício residencial	000	10	4	0,7	5	5	3	3,0 (2)	0	3,0 (2)
		Conjuntos residenciais verticais	000	10	4	0,7	5	5	3	3,0 (2)	0	3,0 (2)
MIXO RESIDENCIAL - MR	C - Comércio - estabelecimento ou em condomínio (6)	05	5	4	0,8	5	5	3	3,0 (2)	0	3,0 (2)	
	S - Prestação de Serviços - isoladamente ou em condomínio (6)	05	5	4	0,8	5	5	3	3,0 (2)	0	3,0 (2)	

- 1 - Ver quota mínima de terreno por unidade habitacional nos parágrafos 1º e 2º do artigo 53
- 2 - Os recuos laterais (de ambos os lados) e de fundo no volume superior serão dados pela fórmula: $R = (H - E) / 1Q$, respeitado o mínimo de 3,0m, onde:
R = recuos laterais e de fundo no volume superior;
H = altura total da edificação
- 3 - O conjunto de casas agrupadas horizontalmente deverá respeitar recuos laterais mínimos de 1,50m, de ambos os lados, junto às divisas do lote
- 4 - Na Zona Central Antiga não são permitidas as categorias C4 e S4 - ver Anexos 15 e 16 - Atividades Comerciais e de Prestação de Serviços
- 5 - A edificação poderá ser construída em uma das divisas laterais do lote até o limite máximo de 9,00m de altura

**ANEXO 03
ZONA MISTA A**

ZONA MISTA A		LOTE MÍNIMO (em m²)	FRENTE MÍNIMA (em metros)	COEFICIENTE DE APROVEITAMENTO	TAXA DE OCUPAÇÃO	RECUOS MÍNIMOS - LOTE (em metros)						
						FRENTE		FUNDOS		LATERAIS		
						VOLUME INFERIOR até 3,0m de altura	VOLUME SUPERIOR acima de 3,0m de altura	VOLUME INFERIOR até 3,0m de altura	VOLUME SUPERIOR acima de 3,0m de altura	VOLUME INFERIOR até 3,0m de altura	VOLUME SUPERIOR acima de 3,0m de altura	
RESIDENCIAL - R	R1 - uma unidade habitacional por lote - casas isoladas	05	5	1,5	0,7	5	5	2	3 (2)	1,5 (2)	3 (2)	
	R2 - conjunto de duas ou mais unidades habitacionais agrupadas horizontalmente em uma superquadra (1)	05 (paralela)	5	1,5	0,7	5	5	2	3 (2)	nada (2)		
	R3 - agulão construído em condomínio por duas ou mais unidades habitacionais agrupadas horizontalmente em uma superquadra	R3 - Vila (2)	05 (paralela)	5	1,5	0,7	5	5	2	3 (2)	0	3,0 (2)
		R3 - horizontal (2)	05 (paralela)	5	1,5	0,7	5	5	2	3 (2)	0	3,0 (2)
	R4 - agulão construído em condomínio por mais de duas unidades habitacionais agrupadas verticalmente	Edifício residencial	000	10	4	0,7	0,5	5	5	3	3 (2)	0
Conjuntos residenciais verticais		000	10	4	0,7	0,5	5	5	3	3 (2)	0	3,0 (2)
MIXO RESIDENCIAL - MR	C - Comércio (6) - isoladamente ou em condomínio	05	5	2,5	0,8	0,8	5	5	3	3 (2)	0	3,0 (2)
	S - Prestação de Serviços (6) - isoladamente ou em condomínio	05	5	2,5	0,8	0,8	5	5	3	3 (2)	0	3,0 (2)
	Industrial - estabelecimento ou em condomínio	11	20	10	1,5	0,8	0,8	5	5	3	3 (2)	1,5 de ambos os lados

- 1 - Ver quota mínima de terreno por unidade habitacional nos §§ 1º e 2º do artigo 53 e no § 1º, I, e § 2º, I do artigo 54
- 2 - Os recuos laterais (de ambos os lados) e de fundo no volume superior serão dados pela fórmula: $R = (H - E) / 1Q$, respeitado o mínimo de 3,0m, onde:
R = recuos laterais e de fundo no volume superior;
H = altura total da edificação
- 3 - o conjunto de casas agrupadas horizontalmente deverá respeitar recuos laterais mínimos, de 1,50m de ambos os lados, junto às divisas do lote
- 4 - Na Zona Mista A não são permitidas as categorias C4 e S4 - ver Anexos 15 e 16 - Atividades Comerciais e de Prestação de Serviços
- 5 - A edificação poderá ser construída em uma das divisas laterais do lote até o limite máximo de 9,00m de altura

ANEXO 04
ZONA MISTA B

ZONA MISTA B		LOTE MÍNIMO (em m²)	FRENTE MÍNIMA (em metros)	COEFICIENTE DE APROVEITAMENTO	TAXA DE OCUPAÇÃO		RECUOS MÍNIMOS - LOTE (em metros)						
							FRENTE		FUNDOS		LATERAIS		
							CA	VOLUME INFERIOR até 3,0m de altura	VOLUME SUPERIOR acima de 3,0m	VOLUME INFERIOR até 3,0m de altura	VOLUME SUPERIOR acima de 3,0m de altura	VOLUME INFERIOR até 3,0m de altura	VOLUME SUPERIOR acima de 3,0m de altura
RESIDENCIAL - R	R1 - uma unidade habitacional por lote - casas isoladas	125	5	2,5	0,7	0,7	5	5	2	3 (2)	1,5 (5)	3,0 (2)	
	R2 - conjunto de duas ou mais unidades habitacionais agrupadas horizontalmente e/ou superpostas (1)	125 (quota)	5	2,5	0,7	0,7	5	5	2	3 (2)	nota (3)		
	R3 - aquele constituído em condomínio por duas ou mais unidades habitacionais agrupadas horizontalmente e/ou superpostas	R3 - Vila (1)	125 (quota)	5	2,5	0,7	0,7	5	5	2	3 (2)	0	3,0 (2)
		R3 - Horizontal (1)	125 (quota)	5	2,5	0,7	0,7	5	5	2	3 (2)	0	3,0 (2)
R4 - aquele constituído em condomínio por mais de duas unidades habitacionais agrupadas verticalmente	Edifício residencial	300	10	4	0,7	0,7	5	5	3	3 (2)	0	3,0 (2)	
	Conjunto residencial vertical	300	10	4	0,7	0,7	5	5	3	3 (2)	0	3,0 (2)	
NÃO RESIDENCIAL - NR	C - Comércio - isoladamente ou em condomínio (4)	125	5	3,0	0,8	0,8	5	5	3	3 (2)	0	3,0 (2)	
	S - Prestação de Serviços - isoladamente ou em condomínio (4)	125	5	3,0	0,8	0,8	5	5	3	3 (2)	0	3,0 (2)	
	Industrial - isoladamente ou em condomínio	II	250	10	2	0,8	0,8	5	5	3	3 (2)	1,5 de ambos os lados	3,0 (2)

- 1 - Ver quota mínima de terreno por unidade habitacional nos §§ 1º e 2º do artigo 53 e § 1º, I e § 2º, I do artigo 54
- 2 - Os recuos laterais (de ambos os lados) e de fundo no volume superior serão dados pela fórmula $R = (H - E) / 10$, respeitado o mínimo de 3,0m, onde:
R = recuos laterais e de fundo no volume superior;
H = altura total da edificação
- 3 - O conjunto de casas agrupadas horizontalmente deverá respeitar recuos laterais mínimos de 1,50m de ambos os lados, junto às divisas do lote
- 4 - Na Zona Mista B não são permitidas as categorias C4 e S4 - ver Anexos 15 e 16 - Atividades Comerciais e de Prestação de Serviços
- 5 - A edificação poderá ser constituída em uma das divisas laterais do lote até o limite máximo de 9,00m de altura

ANEXO 05
ZONA MISTA C

ZONA MISTA C		LOTE MÍNIMO (em m²)	FRENTE MÍNIMA (em metros)	COEFICIENTE DE APROVEITAMENTO	TAXA DE OCUPAÇÃO		RECUOS MÍNIMOS - LOTE (em metros)						
							FRENTE		FUNDOS		LATERAIS		
							CA	VOLUME INFERIOR até 3,0m de altura	VOLUME SUPERIOR acima de 3,0m	VOLUME INFERIOR até 3,0m de altura	VOLUME SUPERIOR acima de 3,0m de altura	VOLUME INFERIOR até 3,0m de altura	VOLUME SUPERIOR acima de 3,0m de altura
RESIDENCIAL - R	R1 - uma unidade habitacional por lote - casas isoladas	125	5	2,0	0,7	0,7	5	5	2	3 (2)	1,5 (5)	3,0 (2)	
	R2 - conjunto de duas ou mais unidades habitacionais agrupadas horizontalmente e/ou superpostas (1)	125 (quota)	5	2,0	0,7	0,7	5	5	2	3 (2)	nota (3)		
	R3 - aquele constituído em condomínio por duas ou mais unidades habitacionais agrupadas horizontalmente e/ou superpostas	R3 - Vila (1)	125 (quota)	5	2,0	0,7	0,7	5	5	2	3 (2)	0	3,0 (2)
		R3 - Horizontal (1)	125 (quota)	5	2,0	0,7	0,7	5	5	2	3 (2)	0	3,0 (2)
R4 - aquele constituído em condomínio por mais de duas unidades habitacionais agrupadas verticalmente	Edifício residencial	300	10	2,0	0,7	0,7	5	5	3	3 (2)	0	3,0 (2)	
	Conjunto residencial vertical	300	10	2,0	0,7	0,7	5	5	3	3 (2)	0	3,0 (2)	
NÃO RESIDENCIAL - NR	C - Comércio (4) - isoladamente ou em condomínio	125	5	2,0	0,8	0,8	5	5	3	3 (2)	0	3,0 (2)	
	S - Prestação de Serviços (4) - isoladamente ou em condomínio	125	5	2,0	0,8	0,8	5	5	3	3 (2)	0	3,0 (2)	
	Industrial - isoladamente ou em condomínio	II	250	10	2,0	0,8	0,8	5	5	3	3 (2)	1,5 de ambos os lados	3,0 (2)

- 1 - Ver quota mínima de terreno por unidade habitacional nos §§ 1º e 2º do artigo 53 e § 1º, I e § 2º, I do artigo 54
- 2 - Os recuos laterais (de ambos os lados) e de fundo no volume superior serão dados pela fórmula $R = (H - E) / 10$, respeitado o mínimo de 3,0m, onde:
R = recuos laterais e de fundo no volume superior;
H = altura total da edificação
- 3 - O conjunto de casas agrupadas horizontalmente deverá respeitar recuos laterais mínimos de 1,50m de ambos os lados, junto às divisas do lote
- 4 - Na Zona Mista C não são permitidas as categorias C4 e S4 - ver Anexos 15 e 16 - Atividades Comerciais e de Prestação de Serviços
- 5 - A edificação poderá ser constituída em uma das divisas laterais do lote até o limite máximo de 9,00m de altura

**ANEXO 06
ZONA AEROPORTUÁRIA**

ZONA AEROPORTUÁRIA - ZA		LOTE MÍNIMO (em m²)	FRENTE MÍNIMA (em metros)	COEFICIENTE DE APROVEITAMENTO		TAXA DE OCUPAÇÃO		RECUSOS MÍNIMOS - LOTE (em metros)					
				CA	VOLUME	FRENTE		FUNDOS		LATERAIS			
						VOLUME INFERIOR (em 10m de altura)	VOLUME SUPERIOR (acima de 10m de altura)	VOLUME INFERIOR (em 10m de altura)	VOLUME SUPERIOR (acima de 10m de altura)	VOLUME INFERIOR (em 10m de altura)	VOLUME SUPERIOR (acima de 10m de altura)		
MÃO RESIDENCIAL - MR	C - Comércio - isoladamente ou em condomínios	250	10	2,5	0,8	5	5	3	3,0 (1)	0	3,0 (1)		
	S - Prestação de Serviços - isoladamente ou em condomínios	250	10	2,5	0,8	5	5	3	3,0 (1)	0	3,0 (1)		
	Aeroporto		PARÂMETROS E ÍNDICES DEFINIDOS CADA CASO PELO CDMU				PARÂMETROS E ÍNDICES DEFINIDOS CASO A CASO PELO CDMU						
	Industrial - isoladamente ou em condomínios (2)	II	250	10	2,5	0,8	5	5	3	3,0 (1)	1,5 de ambos os lados	3,0 (1)	

- Os recuos laterais (de ambos os lados) e de fundo no volume superior serão dados pela fórmula:
 $R = (H - E) / 10$, respeitado o mínimo de 3,0m, onde
 R = recuos laterais e de fundo no volume superior;
 H = altura total da edificação.
- Na Zona Aeroportuária são permitidos os tipos de indústrias nos termos da legislação estadual pertinente.

**ANEXO 07
ZONA DE COMÉRCIO E SERVIÇOS E ZONA DE PROJETO ESPECIAL OU ESTRATÉGICO - C**

ZCS/ZPE-C		LOTE MÍNIMO (em m²)	FRENTE MÍNIMA (em metros)	COEFICIENTE DE APROVEITAMENTO		TAXA DE OCUPAÇÃO		RECUSOS MÍNIMOS - LOTE (em metros)					
				CA	VOLUME	VOLUME	FRENTE		FUNDOS		LATERAIS		
							VOLUME INFERIOR (em 10m de altura)	VOLUME SUPERIOR (acima de 10m de altura)	VOLUME INFERIOR (em 10m de altura)	VOLUME SUPERIOR (acima de 10m de altura)	VOLUME INFERIOR (em 10m de altura)	VOLUME SUPERIOR (acima de 10m de altura)	
RESIDENCIAL - R	R1 - uma unidade habitacional por lote - casas isoladas	125	5	1,5	0,7	0,7	5	5	2	3 (3)	1,5 (3)	3 (3)	
	R2 - conjunto de duas ou mais unidades habitacionais agrupadas horizontalmente e/ou superpostas (1)	125 (casas)	5	1,5	0,7	0,7	5	5	2	3 (3)	1,5 (3)		
	R4 - agulha constituída em condomínio por mais de duas unidades habitacionais agrupadas verticalmente	Edifício residencial	500	10	3	0,7	0,5	5	5	3	3,0 (3)	0	3,0 (3)
		Conjunto residencial vertical	500	10	3	0,7	0,5	5	5	3	3,0 (3)	0	3,0 (3)
MÃO RESIDENCIAL - MR	C - Comércio - isoladamente ou em condomínios (4)	125	5	4	0,8	0,8	5	5	3	3,0 (3)	0	3,0 (3)	
	S - Prestação de Serviços - isoladamente ou em condomínios (4)	125	5	4	0,8	0,8	5	5	3	3,0 (3)	0	3,0 (3)	
	Industrial - isoladamente ou em condomínios	II	250	10	1,5	0,8	0,8	5	5	3	3,0 (3)	1,5 de ambos os lados	3,0 (3)

- Ver quota mínima de terreno por unidade habitacional nos parágrafos 1º e 2º do artigo 53.
- Os recuos laterais (de ambos os lados) e de fundo no volume superior serão dados pela fórmula:
 $R = (H - E) / 10$, respeitado o mínimo de 3,0m, onde
 R = recuos laterais e de fundo no volume superior;
 H = altura total da edificação.
- O conjunto de casas agrupadas horizontalmente deverá respeitar recuos laterais mínimos de 1,50m de ambos os lados, junto às divisas do lote.
- Nas Zonas de Comércio e Serviços não são permitidas as categorias C4 e S4 - ver Anexos 15 e 16 - Atividades Comerciais e de Prestação de Serviços.
- A edificação poderá ser construída em uma das divisas laterais do lote até o limite máximo de 9,00m de altura.

ANEXO 08
ZONA INDUSTRIAL E ZONA DE PROJETO ESPECIAL OU ESTRATÉGICO - I

ZIZPE - I		LOTE MÍNIMO (em m²)	FRENTE MÍNIMA (em metros)	COEFICIENTE DE APROVEITAMENTO CA	TAXA DE OCUPAÇÃO TO	RECURSOS MÍNIMOS - LOTE (em metros)						
						FRENTE		FUNDOS (1)		LATERAIS (2)		
						VOLUME INFERIOR (em 1/3 de altura)	VOLUME SUPERIOR (altura de 1/3 de altura)	VOLUME INFERIOR (em 1/3 de altura)	VOLUME SUPERIOR (altura de 1/3 de altura)	VOLUME INFERIOR (em 1/3 de altura)	VOLUME SUPERIOR (altura de 1/3 de altura)	
MÃO RESERVADA - MR	C - Comércio - exclusivamente ou em condomínio	125	5	2	0,8	5	5	3	3,0 (1)	0	3,0 (1)	
	S - Prestação de Serviços - exclusivamente ou em condomínio	125	5	2	0,8	5	5	3	3,0 (1)	0	3,0 (1)	
	Industrial - exclusivamente ou em condomínio	H	300	10	1	0,7	5	5	3	3,0 (1)	1,2 de ambos os lados	3,0 (1)
		C	300	10	1	0,7	5	5	3	3,0 (1)	1,2 de ambos os lados	3,0 (1)

1 - Os recursos laterais (de ambos os lados) e de fundo no volume superior serão dados pela fórmula:
 $R = H - 6j / 10$, respeitado o mínimo de 3,0m, onde:
 R = recursos laterais e de fundo no volume superior.
 H = altura total da edificação.

ANEXO 09
ZONA ESPECIAL DE PROTEÇÃO E DESENVOLVIMENTO SUSTENTÁVEL - 1

ZPDS - 1		LOTE MÍNIMO (em m²)	FRENTE MÍNIMA (em metros)	COEFICIENTE DE APROVEITAMENTO CA	TAXA DE OCUPAÇÃO TO	RECURSOS MÍNIMOS - LOTE (em metros)					
						FRENTE		FUNDOS		LATERAIS	
						VOLUME INFERIOR (em 1/3 de altura)	VOLUME SUPERIOR (altura de 1/3 de altura)	VOLUME INFERIOR (em 1/3 de altura)	VOLUME SUPERIOR (altura de 1/3 de altura)	VOLUME INFERIOR (em 1/3 de altura)	VOLUME SUPERIOR (altura de 1/3 de altura)
USO PÚBLICO (U)	Pesquisa e Educação Ambiental	4000,00	-	0,30	0,15	não se aplica					
	Eventos	4000,00	-	0,30	0,15	não se aplica					
	Manejo Sustentável	4000,00	-	0,30	0,15	não se aplica					
	Chicane de Recreio	80000,00	-	0,10	0,10	não se aplica					
MÃO RESERVADA - MR	Uso Institucional (1)	4000,00	-	0,30	0,15	não se aplica					
	Serviços de Saúde (1)	4000,00	-	0,30	0,15	não se aplica					
	Hospedagem e Moradia (1)	4000,00	-	0,30	0,15	não se aplica					
	Industrial (2)	H	50000,00	-	0,15	0,15	não se aplica				

1 - Ver Anexo 18 - usos permitidos em Zonas de Proteção
 2 - A ser definido na ocasião da expedição das Diretrizes Urbanísticas ou de Certidão de Uso do Solo

ANEXO 10
ZONA ESPECIAL DE PROTEÇÃO E DESENVOLVIMENTO SUSTENTÁVEL - 2

ZPDS - 2		LOTE MÍNIMO (em m²)	FRENTE MÍNIMA (em metros)	COEFICIENTE DE APROVEITAMENTO CA	TAXA DE OCUPAÇÃO TO	RECUOS MÍNIMOS - LOTE (em metros)					
						FRENTE		FUNDOS		LATERAIS	
						VOLUME INFERIOR de 5,0m de altura	VOLUME SUPERIOR acima de 5,0m de altura	VOLUME INFERIOR de 5,0m de altura	VOLUME SUPERIOR acima de 5,0m de altura	VOLUME INFERIOR de 5,0m de altura	VOLUME SUPERIOR acima de 5,0m de altura
RESIDENCIAL - R	R1 - uma unidade habitacional por lote - casas isoladas	4000,00	25,00	0,30	0,20	10,00	10,00	10,00	10,00	5,00 (2)	5,00 (2)
	ou 10,00m de um dos lados										
USO COMUM - C	Pesquisa e Educação Ambiental	4000,00	-	0,30	0,15	nula (2)					
	Ecológico	4000,00	-	0,30	0,15	nula (2)					
	Mercado Sustentável	4000,00	-	0,30	0,15	nula (2)					
	Oficinas de Recreio	4000,00	-	0,30	0,15	nula (2)					
MÃO RESIDENCIAL - MR	Uso Institucional (1)	4000,00	-	0,30	0,15	nula (2)					
	Serviço de Saúde (1)	4000,00	-	0,30	0,15	nula (2)					
	Hospedagem e Moradia (2)	4000,00	-	0,30	0,15	nula (2)					
	Instalada (1)	II	50000,00	-	0,15	0,15	nula (2)				

- 1 - Ver Anexo 18 - usos permitidos em Zonas de Proteção
- 2 - Os recuos laterais (de ambos os lados) e de fundo no volume superior serão dados pela fórmula $R = (H - 5) / 10$, respeitado o mínimo, onde:
R = recuo lateral de ambos os lados e fundo no volume superior;
H = altura total da edificação.
- 3 - A ser definido na ocasião da expedição das Diretrizes Urbanísticas ou da Certidão de Uso do Solo.

ANEXO 11
ZONA ESPECIAL DE PROTEÇÃO E DESENVOLVIMENTO SUSTENTÁVEL - 3

ZPDS - 3		LOTE MÍNIMO (em m²)	FRENTE MÍNIMA (em metros)	COEFICIENTE DE APROVEITAMENTO CA	TAXA DE OCUPAÇÃO TO	RECUOS MÍNIMOS - LOTE (em metros)					
						FRENTE		FUNDOS		LATERAIS	
						VOLUME INFERIOR de 5,0m de altura	VOLUME SUPERIOR acima de 5,0m de altura	VOLUME INFERIOR de 5,0m de altura	VOLUME SUPERIOR acima de 5,0m de altura	VOLUME INFERIOR de 5,0m de altura	VOLUME SUPERIOR acima de 5,0m de altura
RESIDENCIAL - R	Loteamento Residencial Fechado	500,00	12,50	1,00	0,50	5,00	5,00	5,00	5,00 (4)	2,00 (2)	2,00 (2)
	ou 5,00m de um dos lados										
	R1 - uma unidade habitacional por lote - casas isoladas	2.500,00	25,00	0,30	0,20	10,00	10,00	10,00	10,00 (4)	5,00 (2)	5,00 (2)
ou 10,00m de um dos lados											
	RD - aquele constituido e condicionado por duas ou mais unidades habitacionais agrupadas horizontalmente entre si e separadas	RD - Horizontal (1 + 4)	500,00 (capta)	12,50	1,00	0,50	5,00	5,00	5,00	2,00	2,00
USO COMUM - C	Pesquisa e Educação Ambiental	4.000,00	-	0,30	0,15	nula (2)					
	Ecológico	4.000,00	-	0,30	0,15	nula (2)					
	Mercado Sustentável	4.000,00	-	0,30	0,15	nula (2)					
	Oficinas de Recreio	4.000,00	-	0,30	0,15	nula (2)					
MÃO RESIDENCIAL - MR	Uso Institucional (2)	4.000,00	-	0,30	0,15	nula (2)					
	Serviço de Saúde (2)	4.000,00	-	0,30	0,15	nula (2)					
	Hospedagem e Moradia (2)	4.000,00	-	0,30	0,15	nula (2)					
	Instalada (2)	II	50000,00	-	0,15	0,15	nula (2)				
	Comércio de Comércio e Prestação de Serviço - CS (2)	C151	2.500,00	25,00	1,00	0,50	5,00	5,00	5,00	5,00 (4)	2,00 (2)
ou 5,00m de um dos lados											

- 1 - Ver quota mínima de terreno por unidade habitacional no § 1º, I, § 2º, I e § 3º, I do artigo 54
- 2 - Ver Anexo 18 - usos permitidos em Zonas de Proteção
- 3 - Os recuos laterais (de ambos os lados) e de fundo no volume superior serão dados pela fórmula $R = (H - 5) / 10$, respeitado o mínimo, onde:
R = recuo lateral de ambos os lados e fundo no volume superior;
H = altura total da edificação.
- 4 - Ver inciso II do artigo 54
- 5 - A ser definido na ocasião da expedição das Diretrizes Urbanísticas ou da Certidão de Uso do Solo.

**ANEXO 12
ZONA ESPECIAL DE PROTEÇÃO AMBIENTAL**

ZEPAM	LOTE MÍNIMO (em m²)	FRENTE MÍNIMA (em metros)	COEFICIENTE DE APROVEITAMENTO	TAXA DE OCUPAÇÃO	REQUISITOS MÍNIMOS - LOTE (em metros)							
					CA	FO	FRENTE		FUNDOS		LATERAIS	
							VOLUME INFERIOR (em 1/3 da altura)	VOLUME SUPERIOR (em 2/3 da altura)	VOLUME INFERIOR (em 1/3 da altura)	VOLUME SUPERIOR (em 2/3 da altura)	VOLUME INFERIOR (em 1/3 da altura)	VOLUME SUPERIOR (em 2/3 da altura)
RESIDENCIAL - R	R-1 - uma unidade habitacional por lote - casas isoladas	10.000	-	0,15	0,15	CASO A CASO PELO EXECUTIVO						
NÃO RESIDENCIAL - NR	Industria	II	200.000	-	0,15	0,15	CASO A CASO PELO EXECUTIVO					
UOO RURAL (R)	Preçosos + Educação Ambiental	20.000	-	0,15	0,15	CASO A CASO PELO EXECUTIVO						
	Ecoturismo	20.000	-	0,15	0,15	CASO A CASO PELO EXECUTIVO						

1 - Ver Anexo 19 - usos permitidos em Zonas de Proteção

**ANEXO 13
ZEIS A**

Número de Referência	Bairro	Núcleo Habitacional / Loteamento	Número de Referência	Bairro	Núcleo Habitacional / Loteamento
1	Jd. V. Galvão	Jd. V. Galvão I	200	Itapicica	V. Flora
2	Jd. V. Galvão	Jd. V. Galvão II	206	Itapicica	Itapicica
3	Picapo	Jd. São Maria	207	Itapicica	Itapicica
4	Picapo	Jd. Fer do Monte	276	Jd. São Sebastião	Pq. das Indústrias
10	Mama	Via Rapax	289	Jd. V. Galvão	V. São Rafael
12	V. Bama	Jd. São Francisco	290	Jd. V. Galvão	V. São Rafael
13	V. Bama	Jd. Alameda	214	Mama	V. Lacerda (Favela do Garçol)
14	Maria Carmelo	Jd. Maria Carmelo	386	Maria Carmelo	Jd. América
15	Cocós	V. Cocós	217	Maria Carmelo	Jd. América
16	Maria Carmelo	Jd. América	216	Maria Carmelo	Jd. Maria Carmelo
17	Bela Vista	Jd. Bela Vista I	220	Mama	Sítio do Mama
18	São Roque	Jd. Santa Bárbara	221	Mama	Jd. Diego
27	Taboão	Jd. dos Açúcares	222	Mama	Jd. Maria Aparecida / V. Maria
28	Taboão	Jd. Santa Maria	223	Mama	V. Maria / Jd. Maria Aparecida
30	Taboão	Jd. São Domingos	226	Mama	V. São João Batista
37	Ouribica	Ord. Jd. Ouribica I	231	Picapo	Vale dos Machado
38	Ouribica	Ord. Jd. Ouribica II	233	Picapo	Jd. Ema / V. Valdeonora
40	Presidente Dutra	Jd. Pres. Dutra II	303	Pimentas	Parque Jardim
44	Bomacesso	V. Nova Bomacesso	204	Pimentas	Taça Preto
46	Ouribica	V. Nova Ouribica	226	Pimentas	Jd. Nova Odessa
47	Pimentas	Jd. Arapongas	227	Pimentas	Jd. Nova Odessa
51	Pimentas	Jd. Brasil	228	Pimentas	Jd. Nova Odessa
60	Pimentas	Jd. Maria Regina I	262	Pimentas	Jd. Brasil
61	Pimentas	Jd. Maria Regina II	263	Pimentas	Jd. Leticia
62	Pimentas	Jd. Bomacesso	264	Pimentas	Ord. Tupacambá
66	Água Azul	Água Azul	266	Pimentas	Ord. Tupacambá
69	Água Verde	V. Sêneca	266	Pimentas	Ord. Tupacambá
80	Bananal	Núcleo Jardim Bananal	267	Pimentas	Ord. Tupacambá
71	Bananal	Jd. Bananal	268	Pimentas	Ord. Tupacambá
72	Bananal	Jd. Adelia	300	Pimentas	Jd. dos Pimentas
73	Bananal	Jd. Adelia	301	Pimentas	Ord. Tupacambá
74	Bananal	Jd. Bananal	264	Pimentas	Jd. Cardeal
76	Bela Vista	Pq. Larajense	265	Pimentas	Pq. Jardim
77	Bela Vista	Jd. Santa E. Vila	276	Pimentas	Jd. Bomacesso
78	Bela Vista	Pq. Larajense	281	Pimentas	Vermelho
80	Bela Vista	Pq. das Larajenses	282	Pimentas	Pq. Jardim
84	Bomacesso	Pôrto Alta	283	Pimentas	Pq. Jardim
85	Bomacesso	Área Garibaldi	284	Pimentas	Sítio São Francisco
86	Bomacesso	V. Nova Bomacesso	300	Pimentas	Jd. Arapongas
94	Bomacesso	V. Nova Bomacesso	601	Ouribica	Ord. Pq. São Luiz
96	Calapu	Área Taboão	294	Pres. Dutra	Jd. Pres. Dutra
92	Ouribica	Ord. Taboão	310	São João	Ord. Silveira
93	Ouribica	Ord. Jd. Ouribica	312	São João	Ord. Silveira
94	Ouribica	Ord. Jd. Ouribica	315	São João	Jd. Leticia
95	Ouribica	Ord. Jd. Ouribica	317	São João	Jd. Leticia
97	Ouribica	Ord. Taboão	360	São João	Jd. Leticia II
98	Ouribica	Ord. Taboão	360	São João	Jd. São Gerardo
99	Ouribica	Ord. Taboão	360	São Roque	Habitat
98	Ouribica	Pq. Urupuru	303	Taboão	Jd. Fátima II
100	Ouribica	V. Nova Ouribica	304	Taboão	Jd. Oliveira
106	Forquilha	Jd. Forquilha	207	Taboão	Pq. Santa Apolônia
100	Ouribica	Ord. Taboão	367	Taboão	Jd. São Domingos
101	Ouribica	Ouribica	364	V. Rio	Jd. Capuzinho
102	Ouribica	Ord. Taboão	360	V. Rio	V. Rio de Janeiro
105	Ouribica	Pq. Urupuru	360	V. Rio	V. Rio de Janeiro
100	Ouribica	V. Nova Ouribica	203	Vermelho	V. União
106	Forquilha	Jd. Forquilha	211	Bananal	sem denominação
101	Invernado	Pq. Primavera (Jd. São Francisco)	221	Pimentas	Jd. Nova Odessa
107	Invernado	Pq. Primavera	223	Mama	Condomínio Maria Ad
108	Invernado	Pq. Miral	246	Mama	Jd. Diego II
101	Invernado	Pq. Primavera / Jd. Santa E. Vila	251	Bananal	Condomínio Habitacional Santa Durand
102	Itam	Jd. Jery	263	Calapu	Jardim das Cereais
103	Itam	Jd. Jery	271	Jardim Maria Alice	Núcleo Carmelito Quatro
104	Itam	Recanto do Sol	263	Pimentas	Área da USP
106	Itam	Jd. Sandra	268	Calapu	Núcleo Rua dos Unidos
200	Itam	Jd. Sandra	301	Calapu	Parque Redenção

**ANEXO 14
ZEIS L**

Número de Rubrica	LOTEAMENTO
1	Jardim Miranda
2	Via Operária I, II e III
3	Campo da Paz
4	Jardim Elisabeth
5	Jardim Beirizê
6	Cabaçu, Chicanas, Cabaçu, Jardim Novo Rezus, Sítio Saguarungy, Recreio São Jorge, Recreio São Jorge II, Recreio São Jorge (Terra Nova)
7	Parque Primavera
8	Jardim Princesa
9	Jardim das Olivas I e II
10	Jardim Maria II
11	Via Sadick
12	Jardim Nova Canali
13	Via Izabel II
14	Sítio São Francisco
15	Via Maria de Lourdes
16	Via Maria de Lourdes (Parque dos Pinheiros)
17	Marcos Freire
18	Jardim das Olivas II
19	Jardim dos Sonhos
20	Jardim São Paulo
21	Jardim Bela Vista - Pimentas
22	Jardim Santa Cecília
23	Jardim Pinheiro
24	Jardim Nova Guarulhos
25	Condomínio dos Velos
26	Jardim do Sol
27	Jardim Princesa (N/C)

**ANEXO 15
CLASSIFICAÇÃO DAS ATIVIDADES COMERCIAIS**

	Tipo de Atividade	Atividade	Requisitos para instalação	
B	ATIVIDADES INDUSTRIAIS	(1) Atividades Fabricalmente Geradoras de Ruído	<ul style="list-style-type: none"> - Local para eventos - Comércio de animais de estimação e de produtos afins 	Para a sua instalação, deverá ser previamente apresentado laudo elaborado por profissional habilitado, indicando tratamento acústico adequado e indicando atendimento de normas e legislação específica.
		(2) Atividades Fabricalmente Geradoras de Gases e/ou Fumaça	<ul style="list-style-type: none"> - Oficinas, pizzarias e outras atividades que possam gerar fumaça 	Para a sua instalação, deverá ser previamente apresentado laudo elaborado por profissional habilitado, demonstrando as medidas adotadas para controlar as emissões da atividade.
		(3) Atividades de Venda de produtos que possam dar origem a explosões, incêndios, instalações de gases ou outros danos à saúde	<ul style="list-style-type: none"> - Comércio de combustíveis e lubrificantes em geral (até 500.00m² de área construída) - Comércio de pneus e rodas, baterias, câmeras de ar (até 500.00m² de área construída) - Comércio de gás liquefeito de petróleo engarrafado com capacidade até 500kg de GLP 	Para a sua instalação, deverá ser previamente apresentado laudo elaborado por profissional habilitado, declarando atendimento à legislação específica.
		(4) Atividades que possam causar impactos no Tráfego	Em função de atividade e porte, de acordo com a legislação específica.	
C	ATIVIDADES MERCADORIAS	<ul style="list-style-type: none"> - Comércio de combustíveis e lubrificantes em geral (com mais de 500.00m² de área construída) - Comércio de pneus, rodas, baterias, câmeras de ar (com mais de 500.00m² de área construída) - Comércio de materiais de grande porte em geral, como: caminhões, tratores, máquinas, equipamentos pesados (com mais de 5.000.00m² de área construída) - Comércio atacadista (com mais de 5.000.00m² de área construída) - Comércio de materiais de construção (com mais de 5.000.00m² de área construída) - Restaurantes, bares, locais de reunião em geral (com mais de 1.500.00m² de área construída) - Shopping center (com mais de 5.000.00m² de área construída) - Supermercado, hipermercado (com mais de 5.000.00m² de área construída) - Varejo, varejo (com mais de 3.000.00m² de área construída) - Concessionária, agência de veículos (com mais de 5.000.00m² de área construída) - Migalhas e similares (com mais de 5.000.00m² de área construída) - Comércio varejista de produtos explosivos em geral - Comércio de cerveja e laticínios - Comércio de produtos químicos em geral - Comércio de materiais especiais 	<p>Para a instalação das atividades, estas estarão sujeitas a aprovação do EPURB/04</p> <p>Obs.: As atividades relacionadas no quadro acima deverão apresentar, mediante ciência, os seguintes documentos (C2), desde que apresentem os dados exigidos e, quando for o caso, atendam às diretrizes urbanísticas.</p>	
C4	LOO BEBIDAS	<ul style="list-style-type: none"> - Comércio atacadista e distribuidor de produtos refrigerados e lubrificantes em geral - Comércio atacadista de produtos químicos em geral - Comércio atacadista de produtos químicos em geral - Comércio de gás liquefeito de petróleo engarrafado com capacidade superior a 500kg de GLP 		
C1	COMENTÁRIOS	Todas as demais atividades não enquadradas em C2, C3 e C4		

**ANEXO 16
CLASSIFICAÇÃO DAS ATIVIDADES DE SERVIÇOS**

	Tipo de Atividade	Atividades	Medidas para instalação	
03	ATIVIDADES TERCIARIAS	(1) Atividades Potencialmente Geradoras de Ruídos	- Igrejas, templos, locais de culto - Serviços de oficinas em geral (com mais de 125,00m² de área construída) - Clínicas veterinárias - Bares, discotecas e clubes noturnos - Estabelecimentos com música ao vivo ou reconstruída, shows - Hotéis e pensões de animais	Para a sua instalação deverá ser previamente apresentado laudo elaborado por profissional habilitado, indicando tratamento acústico adequado e adotando atendimento às normas e legislação específica
		(2) Atividades Potencialmente Geradoras de Radiação	- Torres, antenas, estações de telecomunicações	Para a sua instalação deverá ser previamente apresentado laudo elaborado por profissional habilitado, demonstrando as medidas adotadas para controlar as emissões de atividade
		(3) Atividades que podem causar impacto no trânsito	Em função de atividade e porte, as atividades estarão sujeitas a análise prévia e expedição de alvará de acordo com legislação específica	
03	ATIVIDADES ECONOMICAS	- Locais de culto, como templos religiosos (com mais de 2.000,00m² de área construída) - Serviço socio cultural e de educação (com mais de 5.000,00m² de área construída) - Locais de reunião ou eventos (com mais de 1.000,00m² de área construída) - Bingo, boliche, boliche e similares (com mais de 1.000,00m² de área construída) - Pavilão de feira, exposições, parque de diversões (com mais de 2.500,00m² de área construída) - Grêmios, academias (com mais de 5.000,00m² de área construída) - Serviço de saúde (com mais de 10.000,00m² de área construída) - Serviço de hospedagem (com mais de 4.000,00m² de área construída) - Empresas de transporte e transportadoras (frota de caminhões, vans, ônibus, trailers e reboques) (com mais de 5.000,00m² de área construída) - Agência bancária (com mais de 1.000,00m² de área construída) - Serviço de oficinas em geral (com mais de 2.500,00m²) - Clube recreativo esportivo (com mais de 10.000,00m² de área construída)	Para instalação das atividades, estas estarão sujeitas a apresentação de EPV/RVI. Obs: As atividades relacionadas no quadro de laudo, quando apresentarem natureza efetiva, serão consideradas telúricas (E), desde que apresentem as medidas exigidas e, quando for o caso, apresentem as medidas urbanísticas	
04	USOS ESPECIAIS	As atividades elencadas somente poderão ser instaladas nas Zonas Industriais - ZI	- Armazenamento de produtos químicos e explosivos em geral - Base de distribuição primária com armazenagem de combustíveis	-----
		As atividades elencadas somente poderão ser instaladas em Zonas de Produção e Desenvolvimento Sustentável - ZPDS e Zonas Especiais de Produção Ambiental - ZPEAM	- Estúdios, cura de animais em geral e adensamento de animais de grande porte	-----
05	COMERCIAIS	Todas as demais atividades de prestação de serviços, não enquadradas em 02, 03 e 04		

**ANEXO 17
CLASSIFICAÇÃO DAS ATIVIDADES INDUSTRIAIS**

	Atividades	Medidas para instalação
I1	Todas as indústrias classificadas como I1, conforme a Lei Estadual nº 1.817/78 e alterações, até 2.500,00m² de área construída.	-----
	Acima de 2.500,00m² de área construída	A implantação, reforma ou ampliação da atividade estará sujeita a apresentação de EPV/RVI, exceto nas Zonas Industriais - ZI
I2	Todas as indústrias não enquadradas como I1 pela Lei Estadual nº 1.817/78 e alterações, podendo instalar-se somente em Zonas Industriais - ZI	-----

**ANEXO 18
ATIVIDADES PERMITIDAS EM ZONAS DE PROTEÇÃO**

	Atividades
USOS PERMITIDOS NA ZEPAM	- Pesquisa e educação ambiental como: atividades de manejo agroflorestal sustentável, devidamente licenciadas pelos órgãos competentes; educação ambiental; manejo sustentável de espécies nativas; pesquisa científica sobre biodiversidade - Ecoturismo como: excursionismo, exceto o associado a camping; lazer contemplativo; pesca esportiva nos lagos, lagoas, represas e cursos d'água existentes - Industrial (I1): definidos pela legislação estadual
USOS PERMITIDOS NA ZPDS	- Pesquisa e educação ambiental como: atividades de manejo agroflorestal sustentável, devidamente licenciadas pelos órgãos competentes; educação ambiental; manejo sustentável de espécies nativas; pesquisa científica sobre biodiversidade - Ecoturismo como: clubes, excursionismo, exceto o associado a camping; lazer contemplativo; pesca esportiva nos lagos, lagoas, represas e cursos d'água existentes e prática de esportes radicais - Manejo sustentável como: reservas do patrimônio ambiental - RPPNs, agroindústria; manejo agroflorestal; manejo de espécies nativas; aproveitamento de produtos florestais não madeireiros; agricultura; criação de animais; silvicultura; agricultura; pequenas indústrias rurais de artesanato e reciclagem de resíduos sólidos; atividades agroflorestais; beneficiamento de madeira de reflorestamento; piscicultura; silvicultura - Uso institucional como: cooperativas de produtores; parques familiares sujeitos a análise caso a caso; museus, centros culturais, escolas rurais, equipamentos públicos de abastecimento e saneamento ambiental - Serviços de saúde como: clínicas de emagrecimento; clínicas de recuperação - Hospedagem e moradia como: casas de repouso ou geriatria; conventos e mosteiros; hotéis, hotéis fazenda, pousadas, sítios, chácaras e ecovilas - Industrial (I1): definidos pela legislação estadual - R1 - R2 (exceto via) - Chácaras de recreio - Loteamento Residencial - para sua instalação estará sujeito a apresentação de EPV/RVI - Condomínio de Comércio e Prestação de Serviços (atividades do tipo C1 e S1) - para sua instalação estará sujeito a apresentação de EPV/RVI

ANEXO 19

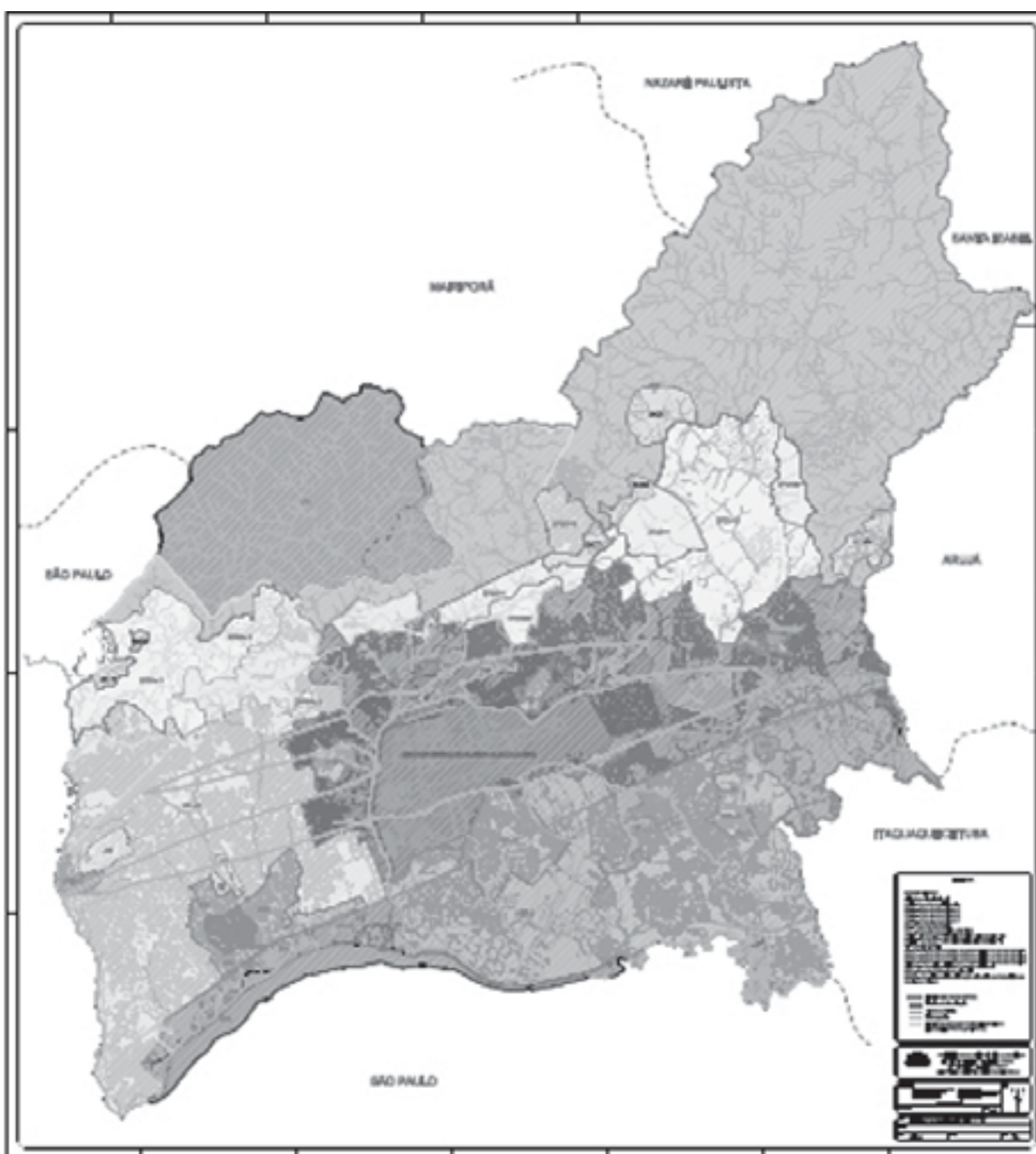

ANEXO 20

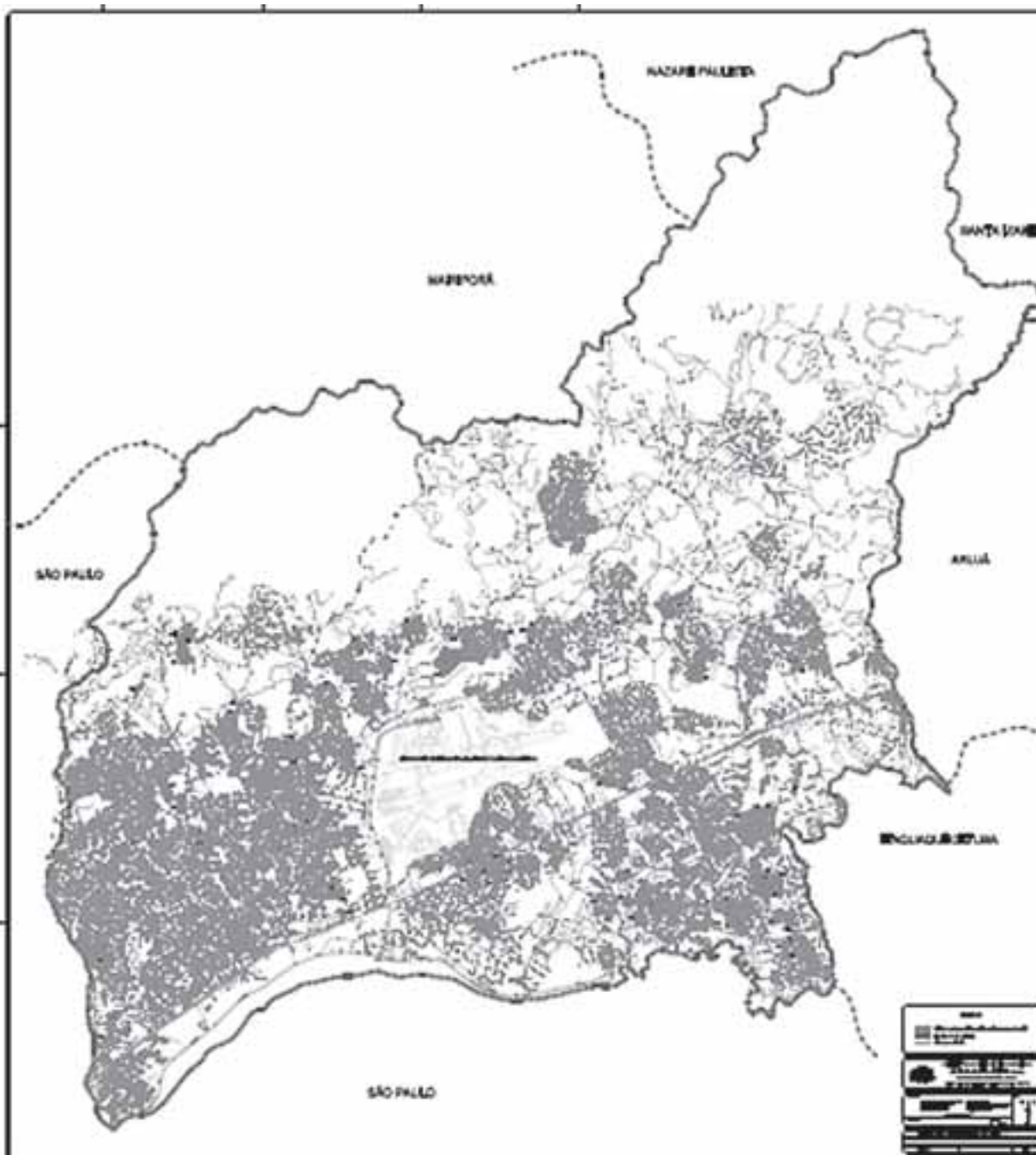

ANEXO 21

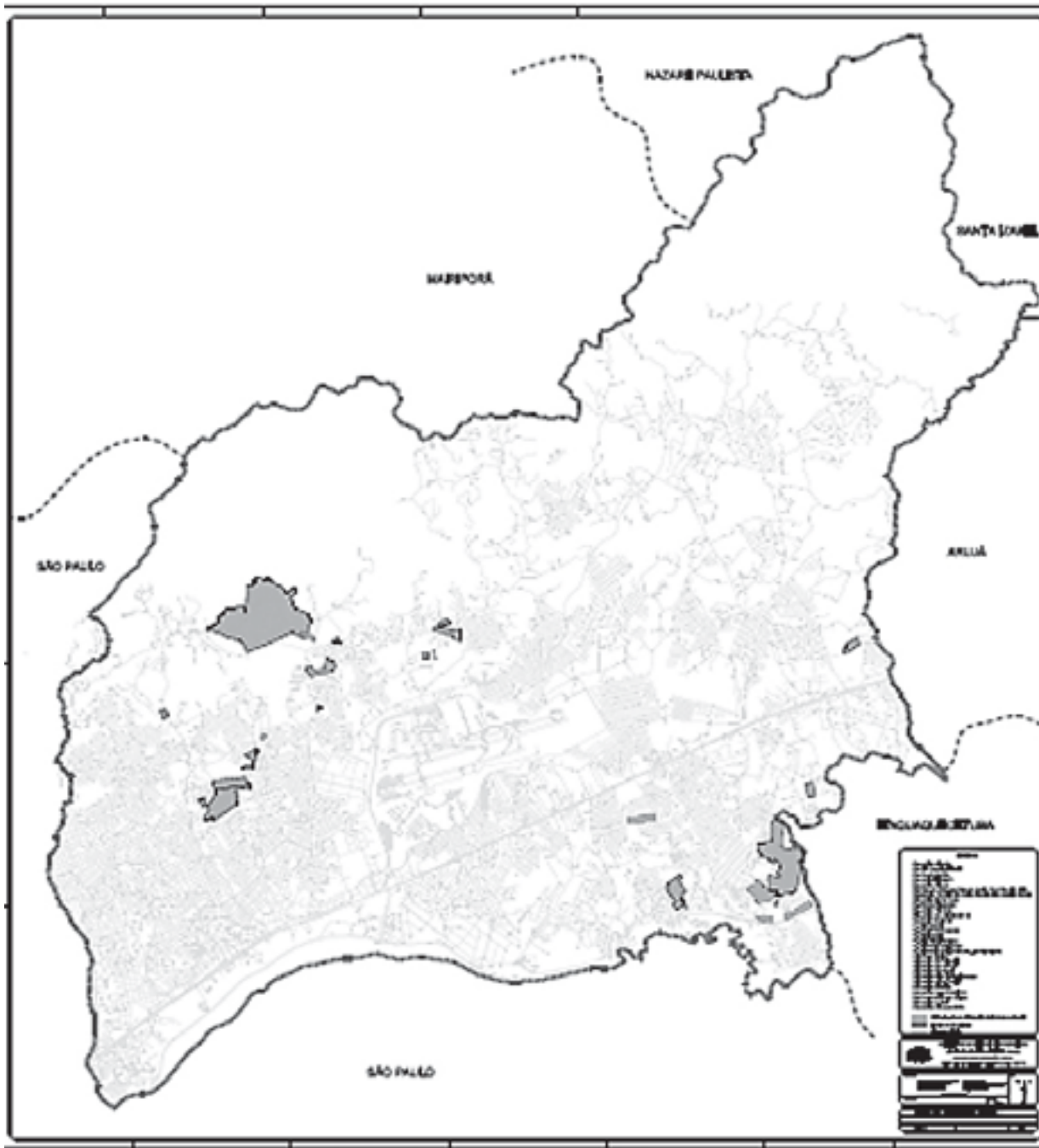

ANEXO 22

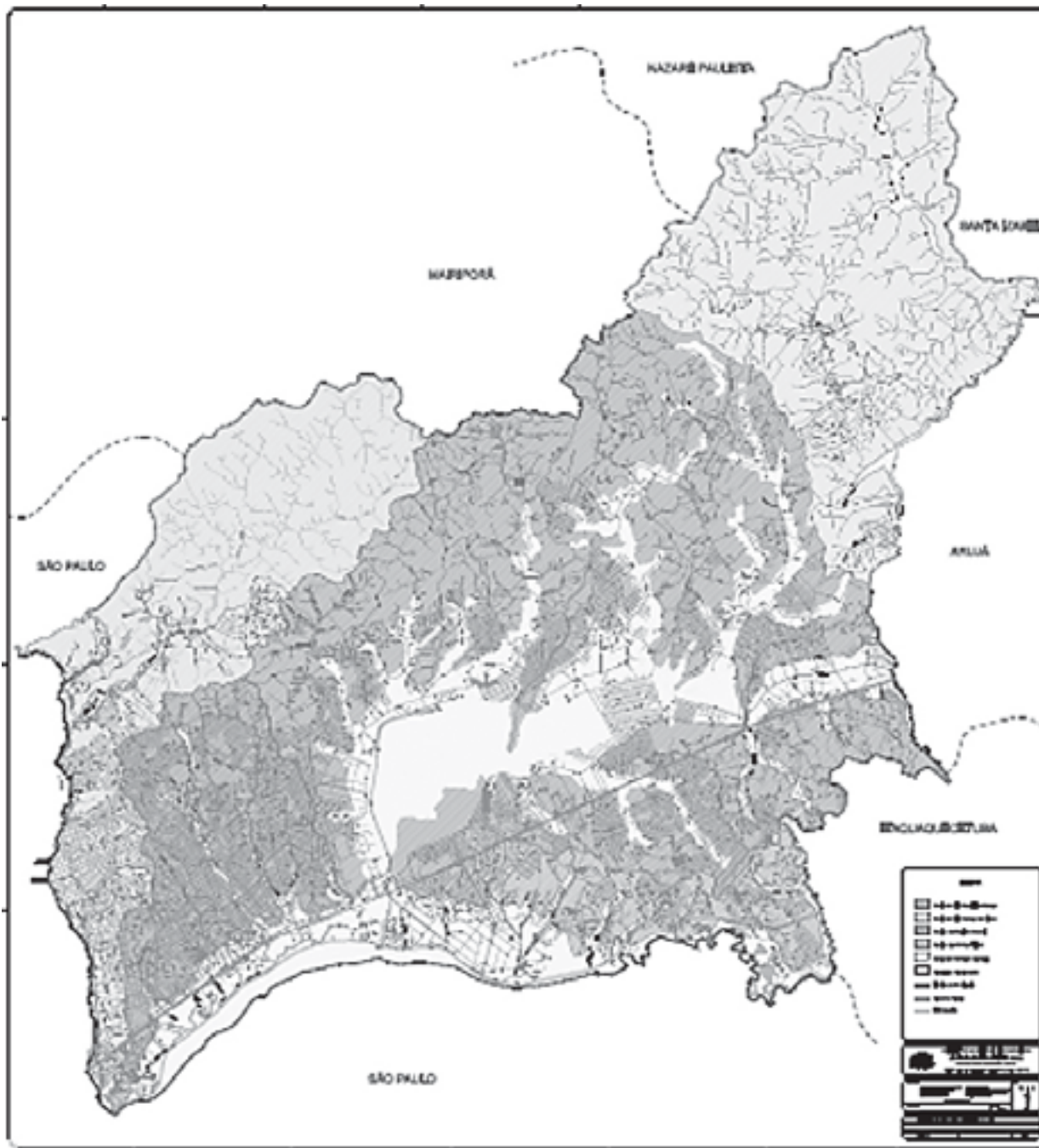

Em caso de acidentes,
LIGUE SAMU 192



O Samu - Serviço de Atendimento Móvel de Urgência conta com 20 modernas ambulâncias, sendo 3 UTIs móveis, além de profissionais treinados e sempre prontos para entrar em ação.



Na hora mais difícil,
 o SAMU chega mais fácil.

Ministério
 da Saúde



Endereços e telefones de atendimento ao público



Endereço Eletrônico da Prefeitura  www.guarulhos.sp.gov.br

PABX - Prefeitura 6475-8600/6475-8601

Centrais de Atendimento do



Bom Clima – Paço Municipal - Avenida Bom Clima, 49 - Bom Clima
Presidente Dutra – Av. Papa João Paulo I, 3.897 - Jd. Presidente Dutra
São João – Estrada de Nazaré, 2.650 - Jardim São João
Parque Jurema – Avenida Jurema, 708 - Parque Jurema
Taboão – Avenida Silvestre Pires de Freitas, 273 - Taboão
Cumbica – Avenida Santos Dumont, 471 - Cumbica
Vila Galvão – Rua Caixa D'Água, 14 - Vila Galvão

Unidades Administrativas da Prefeitura

Sede Central - Avenida Bom Clima, 49 - Bom Clima 64758600
 São João - Avenida Coqueiral, 100 6466-6963 e 6466-6970
 Pimentas - Estrada do Caminho Velho, 333 6486-5223
 Vila Galvão - Praça Cicero Miranda (ao lado do Lago dos Patos) 6451-8889 e 6497-2129
 Cumbica - Avenida Mazação, 194 - Cidade Jardim Cumbica 6482-1803 - 6482-1667

Secretarias

Fundo Social de Solidariedade Alameda Tutóia, 534 - Gopoúva	6472-5177 e 6472-5178	Secretaria de Habitação Rua Santa Conceição, 38 - Vila fátima	6475-6600
Coord. da Mulher e da Igualdade Racial (CMIR) R. Francisco A. de Miranda, 65 - Centro - Guarulhos - SP	6468-3569	Secretaria de Meio Ambiente Rua Antonio Vita, 09 - Cidade Maia	6475-1348
Defesa Civil - Av. Pres.Humberto de A. C. Branco, 1403 - Vila Augusta	199 - 6424-4448 e 6424-4450	Secretaria de Obras e Serviços Públicos - Rua Atilio Trevisan, 142 - Jardim Santa Francisca	6475-9900
Secretaria de Administração e Modernização Av. Pres.Humberto de A. C. Branco, 1041 - Vila Augusta	6423-7400	Secretaria de Relações do Trabalho Rua Antonio Iervolino, 225 - Vila Augusta	6475-9700
Secretaria de Assuntos Jurídicos Avenida Timóteo Penteado, 1.474 - Vila Progresso	6453-6800	Secretaria de Transporte e Trânsito Avenida Gilberto Dini, 41 - Bom Clima	6475-6999
Procon - (Sede) Rua Condessa Amália, 23 - Picanço	6468-0008 e 6443-431	Secretaria de Saúde Rua Iris, 300 - Jardim Tranquilidade	6472-5000
Secretaria de Assuntos Legislativos Avenida Bom Clima, 49 - Bom Clima	6475-8614	Unidade da Secretaria de Saúde Regional I - Rua Gilberto Dini, 558	6443-4295
Secretaria de Assistência Social e Cidadania Avenida Brigadeiro Faria Lima, 286 F - Cocaia	6408-0330	Unidade da Secretaria de Saúde - regional II Rua Dona Antonia, 965 - Gopoúva	6472-7029
Secretaria de Comunicação Avenida Tiradentes, 214	6464-1000	Unidade da Secretaria de Saúde - regional III Rua Paraiba, 22 - Conjunto Paes de Barros	6412-6998
Secretaria de Cultura Avenida Monteiro Lobato, 734 - Macedo	6408-6926	Unidade da Secretaria de Saúde - regional IV Rua Miracanga, 26 - Parque Jurema	6486-7994
Secretaria de Desenvolvimento Econômico Av. Emilio Ribas1090/1100 - Gopoúva	6442-7797	Centro de Controle de Zoonoses Rua Santa Cruz do Descalvado, 506 - Jardim Triunfo	6436-3666 6436-3651
Secretaria de Desenvolvimento Urbano Rua Anice, 200 - Santa Mena	6453-6700	Secretaria de Assuntos para Segurança Pública Rua das Rosas, s/nº - Vila Tijuco	6475-9444
Secretaria de Educação Rua Abílio Ramos, 122 - Macedo	6475-7300	Serviço de Atendimento ao Cidadão da Secretaria de Saúde	0800-7722986
Secretaria de Esportes Rua Maria Cerri, 7A - Jardim Divinolândia	6406-2088 e 6402-2482	Guarda Civil Municipal Rua das Rosas s/nº - Vila Tijuco	6475-9444
Secretaria de Finanças Av. Mal. Humberto A. Castelo Branco, 238 - Vila Augusta	6423-8600	Regional da Guarda em Cumbica - Praça Geraldo Cândido do Nascimento (Avenida Brejinho, 17) - Jardim Cumbica	6483-2354 e 6483-0048
Secretaria de Governo Avenida Bom Clima, 49 - Bom Clima	6475-8600	Regional da Guarda em Cidade Soberana Praça Estrela, s/nº	6469-8246 e 6466-0137

Endereços do Saae

Sede Administrativa Central:
 Avenida Tiradentes, 3.200 - Bom Clima
 Central de Atendimento Telefônico:
Telefone: 0800-101042

 endereço eletrônico do Saae:
www.saaegarulhos.sp.gov.br

Endereços da Proguaru

Sede Central - Avenida Arminda de Lima, 1.000 - Vila Progresso	6475-9000
Centro Administrativo Bonsucesso - Rua Antônio Tava, 200	6438-2667
Centro Administrativo Cabuçu - Av. Benjamim H. Hunnicut, 4.400	6458-2454
Centro Administrativo Cumbica - Rua Atalaia do Norte, 150	6412-2748
Centro Administrativo São João - Rua Carnaubais, 200	6467-2932
Centro Administrativo Pimentas - Rua Aracy, 99	6486-2728
Centro Administrativo Taboão - Rua Pedro de Toledo, 500	6404-4331