



D.O. Nº 054 - GP DE 29/08/2014

Guarulhos, sexta-feira, 29 de agosto de 2014 - Ano XV - nº 1398

www.guarulhos.sp.gov.br

Estudantes interessados em participar da Feira de Ciências já podem fazer inscrição

Foto: Márcio Lino/PMG



Pág. 2

Cidade tem saldo de 10 mil novos empregos em 12 meses

Foto: José Luiz/PMG



Pág. 2

Mais 40 famílias de baixa renda realizam o sonho da casa própria

Neste sábado (30), a Prefeitura entregará 40 unidades do Conjunto Habitacional de Interesse Social (CHIS) Santo Agostinho, no bairro do Taboão. Os apartamentos vão atender às famílias que vivem em uma favela ao lado dos prédios, na rua Joaquina de Jesus. Essa é a última fase do empreendi-

Foto: José Luiz/PMG

mento, e outras 60 unidades no mesmo conjunto habitacional já haviam sido entregues. Os apartamentos do CHIS têm em torno de 45 m² e vaga de estacionamento de uso coletivo. O investimento total foi de pouco mais de R\$ 4 milhões, sendo que a última fase consumiu R\$ 1,8 milhão.

Pág. 2



Acompanhe a edição deste mês do informativo Servir em Foco

Pág. 3

Você Sabia?

O Capitão Gabriel José Antonio foi o primeiro prefeito de Guarulhos: governou de 1908 a 1915

Inscrições para a Feira de Ciências de Guarulhos vão até dia 30 de setembro

O prazo de inscrições para a Feira de Ciências e Engenharia de Guarulhos (Feceg) vai até dia 30 de setembro. A participação é aberta a alunos matriculados nos ensinos fundamental, médio, técnico e da EJA (Educação de Jovens e Adultos) de escolas públicas e privadas da cidade, além de jovens sem vínculo institucional e com idade entre 15 e 29 anos de idade. A Feira será entre 21 a 24 de outubro, no Teatro Adamastor. Mais informações pelos telefones 2475-7947 e 2465-7935.

Foto: Márcio Lino/PMG



Prefeitura entrega 40 moradias de interesse social no bairro Taboão

DESDE O ANO PASSADO, O NÚMERO DE RESIDÊNCIAS ENTREGUES A FAMÍLIAS DE BAIXA RENDA NO MUNICÍPIO TOTALIZA 1.143 UNIDADES

A Prefeitura de Guarulhos entregará 40 unidades do Conjunto Habitacional de Interesse Social (CHIS) Santo Agostinho, no bairro do Taboão, neste sábado, dia 30.

Os apartamentos vão atender às famílias que vivem em uma favela ao lado dos prédios, na rua Joaquina de Jesus. Essa é a última fase do empreendimento, uma vez que já haviam sido entregues pela Prefeitura outras 60 unidades no mesmo conjunto habitacional.

Todos os apartamentos do CHIS Santo Agostinho têm em torno de 45 m² e vaga de estacionamento de uso coletivo. O investimento total nos cinco blocos foi de pouco mais de R\$ 4 milhões, sendo que apenas essa última fase consumiu R\$ 1,8 milhão. A ação faz parte do projeto de urbanização de favelas do Centro Expandido.

Todas as moradias são de interesse social, ou seja, destinadas a famílias de baixa renda.

Balanco

Somadas todas as unidades entregues pela Prefeitura desde o ano passado, o número totaliza 1.183 moradias.

O maior montante foi en-

Foto: José Luiz/PMG



Unidades do conjunto habitacional têm em torno de 45 m² e contemplam famílias que vivem em favela na rua Joaquina de Jesus

tregue em setembro: 500 unidades do Conjunto Residencial Esplanada, no bairro do Pimentas. O empreendimento beneficiou moradores de sete regiões do município: Jardim Novo Portugal, Vila Any, Vila Rio, Lenize, Cocho Velho, Taboão e Jardim Cidade

Cumbica.

No mesmo mês, outras 218 famílias também receberam as chaves de suas residências no Residencial Parque Estela, no bairro do Pimentas.

Em março de 2013, a Administração Municipal já havia entregue as chaves dos imó-

veis outras 85 famílias, no Conjunto Habitacional Bondança I, na área do Cocho Velho.

No mês de outubro, foi a vez de outras 140 famílias receberem apartamentos de interesse social no Conjunto Habitacional Pimentas III. As unidades atenderam mo-

radadores incluídos no Projeto de Urbanização de Favelas da CIS Cumbica.

No fim do ano, mais famílias receberam as chaves de seus imóveis. Em dezembro a Prefeitura entregou mais 200 apartamentos do Condomínio Portal Água Chata.

Cidade criou cerca de 10 mil novos empregos nos últimos 12 meses

Guarulhos registrou a criação de 9.923 novos empregos com carteira assinada nos últimos 12 meses (agosto/2013 a julho/2014). É o que aponta o levantamento divulgado na quinta-feira (21), em Brasília, pelo Ministério do Trabalho e Emprego (MTE), segundo os dados do Cadastro Geral de Empregados e Desempregados (CAGED).

De janeiro a julho deste ano, foram gerados 3.502 novos empregos celetistas no município. O número representa uma expansão de 1,03% em relação ao estoque de assalariados com carteira assinada no período anterior.

Na análise do recorte setorial nos primeiros sete meses de ano, o setor de serviços

foi o que apresentou melhor resultado, com 6.043 postos. Em contrapartida, os setores da indústria de transformação (-1.812) e de comércio (-1.636) registraram perdas no mesmo período.

De maneira geral, os dados demonstram que o mercado de trabalho continua não apresentando indícios de retração na cidade. Guarulhos vem mantendo a criação de vagas de emprego.

Ações da Prefeitura para facilitar o acesso ao mercado de trabalho mostram ter surtido efeito satisfatório. Do total de vagas preenchidas no primeiro semestre deste ano, metade foi intermediada pela Agência Pública Municipal de Emprego (CIET).

Foto: Márcio Lino/PMG



Setor de serviços permanece na liderança e é o que concentra o maior número de vagas geradas

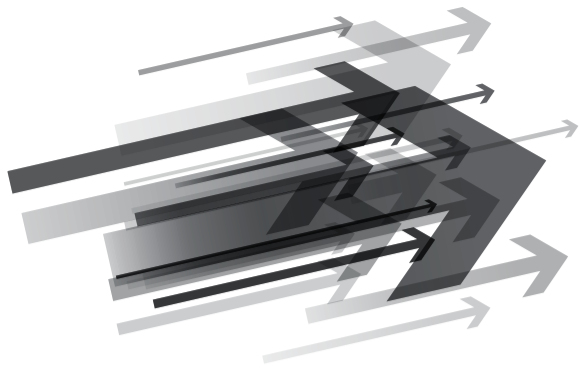

SERVIR EM FOCO

Saúde do servidor é tema de palestra no Adamastor Centro

Entre os assuntos abordados, destaque para os problemas de alimentação, obesidade e tabagismo

Em comemoração ao Dia Nacional da Saúde, a Divisão Técnica de Segurança e Saúde do Servidor (DTSSS/SESMT) promoveu a palestra “Saúde do Trabalhador: Alimentação, Obesidade e Tabagismo” no último dia 5, no Adamastor Centro. A escolha do tema surgiu da constatação de que 60% dos servidores municipais que se apresentam para o exame médico periódico estão com sobrepeso, o que representa um índice superior à média nacional, que é de 50% da população. Além disso, um número significativo de servidores fumantes reconhece os malefícios do vício e manifestam vontade de superá-lo, e outros ainda carecem de orientação nutricional para corrigir hábitos alimentares inadequados.

A palestra foi ministrada pela equipe de Tratamento e Controle do Tabagismo do Centro de Especialidades Médicas

Foto: Divulgação



Palestrantes do Cemeg e SESMT que participaram do evento

de Guarulhos (Cemeg) para cerca de 30 servidores e contou com a participação da médica Eliane Carvalho, que além das implicações do tabagismo para a saúde física, abordou as consequências na vida pessoal e financeira dos fumantes.

A nutricionista Jaqueline da Silva Alves Almeida falou

em seguida sobre obesidade, suas consequências e prevenção, destacando a sua alta incidência na atualidade e seu reconhecimento como uma doença de graves implicações para a saúde. No evento, também foram dadas dicas práticas de alimentação e atitudes saudáveis.

Espaço SESMT

A readaptação é a forma legal para que o servidor portador de patologia incapacitante e permanente possa retornar ao trabalho ocupando a mesma função de origem, porém exercendo outra atividade não prejudicial a sua saúde, sem incorrer no desvio de função.

Para os servidores regidos pela Consolidação das Leis Trabalhistas (CLT), a readaptação é indicada pela Unidade de Reabilitação e Readaptação Profissional (URRP) do Instituto Nacional do Seguro Social (INSS), enquanto o trabalhador encontra-se afastado por auxílio-doença ou acidentário.

Aceitando a indicação, a Seção Técnica de Medicina Ocupacional (STMO) realizará uma entrevista com o servidor em readaptação, com o objetivo de levantar as poten-

cialidades, as qualificações e os interesses do funcionário, bem como possíveis locais de trabalho e, em seguida, busca-se uma atividade compatível com a restrição, preferencialmente na unidade de origem.

Definidos o local e a atividade, o servidor passa por um estágio e ao final é emitido um relatório de avaliação e encaminhado ao INSS, que emite um certificado indicando a nova atividade desse trabalhador.

No caso de estatutários, a indicação segue o Protocolo de Readaptação/ Reabilitação Profissional e de Classificação Especial da Prefeitura de Guarulhos, anexo III do Decreto nº 29.354/2011, onde o processo é homologado pela DTSSS/SESMT, responsável pela emissão do certificado de readaptação.

Evento discute Gestão Pública Contemporânea

Um público formado por aproximadamente 70 servidores de diversas secretarias e do Saae participou na última segunda-feira (25) da palestra “Avanços e Desafios da Gestão Pública Contemporânea”, no auditório 8 do Adamastor Centro. O

evento, coordenado pelo Departamento de Modernização Administrativa, faz parte do Programa de Capacitação do Servidor e da Servidora da Secretaria de Administração e Modernização.

O assunto foi tratado pelo professor doutor Francisco César Pinto da Fonseca, que é

bacharel em Ciências Sociais pela PUC/SP, mestre em Ciência Política pela Unicamp e doutor em História pela USP. Professor de graduação, especialização e pós-graduação da FGV-SP e pesquisador do Centro de Estudos de Administração Pública e Governo (CEAPG) da FGV-SP, Fonseca

é autor do livro “O Consenso Forjado – A grande imprensa e a formação da agenda ultraliberal no Brasil”, além de ter inúmeros artigos acadêmicos publicados sobre Administração Pública, Políticas Públicas, relação entre mídia e política, impactos do neoliberalismo, entre outros temas.

Você Sabia?

Excepcionalmente neste ano, o pagamento do abono salarial e do rendimento do PIS/PASEP será feito exclusivamente pelo Banco do Brasil, respeitando as datas previstas na tabela abaixo:

Final da Inscrição do PASEP (dígito)	Início do Pagamento
0 e 1	15.07.2014
2 e 3	14.08.2014
4 e 5	16.09.2014
6 e 7	14.10.2014
8 e 9	14.10.2014
Final do Pagamento	30.06.2015

Painel de Profissões – Nutricionista

A cada dia, o nutricionista adquire mais projeção na sociedade, já que as pessoas estão mais preocupadas com a saúde, com o bem-estar e com uma melhor forma física. Esse profissional, cujo dia é comemorado neste domingo (31 de agosto), tem como atribuições planejar, organizar, supervisionar e avaliar trabalhos desenvolvidos nas unidades de alimentação e nutrição; elaborar cardápios; orientar quanto ao preparo e pré-preparo de refeições; desenvolver atividades educativas junto aos pacientes, estudantes, trabalhadores e comunidade;

promover orientação e educação alimentar e nutricional, entre outras atividades.

A especialista em Saúde-Nutrição Jaqueline da Silva Alves Almeida é uma das 60 nutricionistas da Prefeitura, que atuam nas secretarias de Educação, Saúde, Assistência Social e Fundo Social de Solidariedade. Servidora há quase cinco anos, Jaqueline está lotada no Centro de Especialidades Médicas de Guarulhos (Cemeg), onde atende os pacientes do ambulatório, os encaminhados pelas UBSs e por outros hospitais, além de participar de grupos de

Foto: Nicollas Ornelas/PMG

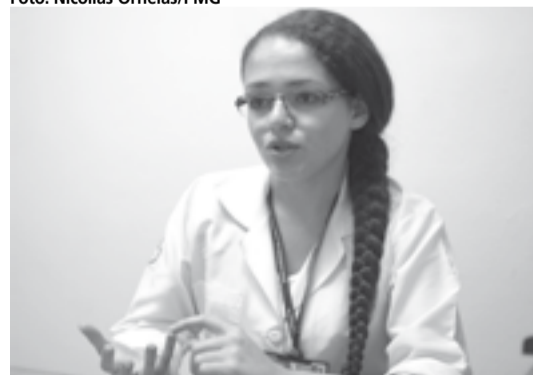

Jaqueline Almeida diz que a informação é essencial nesta área

controle de tabagismo e de tratamento de obesidade.

“Colho informações sobre o histórico e os hábitos do paciente para orientá-lo quanto à alimentação adequada e para a montagem do cardápio”, afirma Jaqueline. Para ela, a empatia é um requisi-

to profissional importante para adquirir a confiança do paciente e para o sucesso do tratamento. Um dos atrativos da profissão, segundo ela, “é transferir conhecimento para que o paciente tenha mais autonomia e tenha uma vida mais saudável”, conclui.

Os interessados em obter informações ou resolver problemas sobre empréstimo consignado devem ir ao posto da MCF/Facility, na av. Esperança, 840, ou ligar para 2464-5610.

A MCF/Facility, conveniada à Prefeitura, orienta quanto aos bancos que oferecem empréstimo consignado em folha de pagamento e as respectivas taxas praticadas, bem como resolução de ocorrências ou dúvidas.

Prefeitura Informa

MISS & MISTER

MELHOR IDADE

★ 2014 ★



**30 de Agosto
(sábado) às 18h**

**Restaurante Popular Taboão
Rua Adolfo Noronha, s/n**

**Show com:
Trio Los Angeles e Martinha**

Uma realização da Prefeitura de Guarulhos, o Concurso Miss e Mister Melhor Idade vai selecionar um casal para disputar a etapa estadual

do concurso. Participam homens e mulheres com idade entre 60 e 85 anos. É a Prefeitura de Guarulhos investindo em ações para a Melhor Idade.

CURTA
GUARULHOSTEMPMG

**PREFEITURA
DE GUARULHOS**

Saiba mais: www.guarulhos.sp.gov.br